京城日報

アルス大美術講座

内容見本送呈

〔美術〕又は〔音樂〕と御明記の上葉書にて御申込を乞ふ

アルス西洋音樂講座

全十卷　各卷四六倍判百七十頁内外・原色版各四葉・別刷寫眞各八葉・本文中の挿畫各百八十圖内外。三月下旬より申込順により配本　申込金貳圓貳拾錢（最後の會費に充當）。毎月會費貳圓貳拾錢。一時拂全額貳拾圓に割引す。

全八卷　各卷四六倍判百七十頁内外・別刷寫眞肖像各二葉・本文中の樂譜及挿畫各三百圖内外。三月下旬より申込順により配本　申込金貳圓貳拾錢（最後の會費に充當）。毎月會費貳圓貳拾錢。一時拂全額拾六圓に割引す。

東京小石川表町　電話小石川三五七〇番　振替東京二四八八八番　アルス

會員募集　入會締切　三月五日

●疾風の如き見本請求の飛來！入會者の殺到！讃美嘆賞の聲愈々白熱す！

實業之日本

二月十五日號　價參拾錢（郵税一錢）

實業之日本社　東京南傳馬町十二（振替東京參貳六番）

内容清新潑剌　一粒選り記事滿載

▼眞に國民必讀の實業讀本

隱忍自重論　四面を脱き過念を戒めた青年必讀文　本社々長　増田義一

▼青年時代の交友回顧　當代五十名士の青年時代痛快振（長篇寫眞入）（文藝雜道）

求職者の必讀記事　本年度卒業生に對し　▼報知新聞社社員採用振　▼三菱合資社員採用振　▼内務省の採用者選衡振　▼商工省の採用者選衡振

▼就職難解決の鍵（工學博士　今岡純一郎）　▼卒業生の就職難緩和策（安田理事　結城豊太郎）

財産增殖の卷　卅年間自ら實行した最も確實なる蓄財法の公開!!　誰でも容易に實行し得る　神戸川崎總本店理事　開口高次

余が東洋汽船と別るるに際して　淺野總一郎

▼郵船東洋合併物語　記者

三井の大番頭　中上川彦次郎氏の追憶（波多野承五郎）

▼余が共鳴した電氣王と植物王　大倉喜八郎

痛快なる活人物評　和田豊治翁　財界思ひ出づる人々

資本利子税の新設を論ず（法學博士　河津暹）

財界名士應接振百態　▼星野錫氏▼山崎亀吉氏▼三輪善兵衛氏▼弘世助太郎氏▼正田貞一郎氏▼山本…

財界睨み合ひの人々（十二人）

電力事業の系統的分野

世に知られぬ加藤伯の半面

▼東京地下鐵道工事を見る　▼使用人時代の回顧　▼五大百貨店の食堂　▼本場物語り　▼山と人

無灌漑水稻栽培法　農學博士　寺田正…

間一髪で治る強迫觀念

寄生虫や腸の傳染病防止法　醫學博士　高野六郎

近頃多い傳染病の豫防と其治療　醫學博士　櫻田十太郎

▼誌上診察室（醫學博士擔任）

高級無音輕廻　製縄機

自動細縄配り　無皮果樹…

見本機特提　特約は今　各種農機製造元　大阪泉南郡…　日本農機社

定評ある純良種苗　和洋蔬菜

目録進呈

東京小石川目白　ヤマト種苗園　株式會社

平壌土産　樂浪萬壽　樂浪落雁

下江黄金堂　電話三〇三番

急告　愛讀者諸君！

博文館發行の三月號各雜誌、印刷の都合により發賣後れ、愛讀者諸君にお申譯ありません、後れただけ内容を吟味して、必ず御滿足を得るやう致します、暫くお待ち下さい！

◆幼年畫報　◆少年少女譚海　既に全國書店にて發賣！

◆小説講談ポケット　大好評賣切近し

◆新青年　◆文藝倶樂部　二十日迄に引續き發賣！

◆講談雜誌　自信ある讀物揃

◆少年世界　◆少女世界　二十日頃までお待下さい

◆中學世界　◆太陽　◆農業世界　特に内容を精選し順次月末迄に發賣の豫定

東京小石川戸崎町　博文館　振替東京二四〇

天賞堂の大量販賣

時計界の新らしき試み

優良直輸品の直接提供

純ニッケル時計の時代來る！

歐米は今や白光美の時代。純ニッケルは時計の流行の中心となつて紳士淑女に一齊に愛用されてゐます。此の純ニッケル證寶は新歸朝者から傳播されて日本にもまた廣がりつゝあるので弊堂は直輸入品中左の十二種の純ニッケル時計を選擇して大量販賣を致します。

甲種 中型時計（紳士用）（純ニッケル鎖附）	乙種 腕時計（紳士用）（鋼リボン附）	丙種 腕時計（婦人用）（鋼リボン附）
(A) ¥11.50	(A) ¥11.50	(A) ¥11.50
(B) ¥18.00	(B) ¥17.50	(B) 賣切
(C) ¥23.00	(C) ¥25.00	(C) ¥26.00
(D) ¥35.00	(D) ¥33.00	(D) ¥45.00

郵便で御註文次第即時發品

銀座の延長　居ながら自由に、安心して御買物の出來る…致します。

東京　天賞堂本店通信販賣部　銀座

電話銀座三三三三・三三二四・二五四一・三〇三一・三〇四一・三六三五

（振替貯金口座東京五五）

日本橋支店・大阪支店

株式會社第一銀行京城支店

資本金　五千萬圓（拂込濟）

積立金　四千七百九十萬圓

京城府南大門通二丁目九番地　振替貯金口座京城壹壹番

支配人　島原鐵三

ピアノ　No1……650,00　No2……800,00　No3……1,100,00

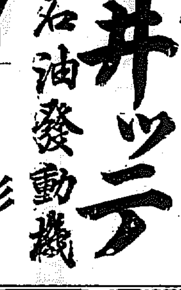

栗山オルガン

號數	定價
1	45,00
2	55,00
3	60,00
4	85,00
5	120,00
6	150,00
7	180,00
8	200,00
9	300,00
10	350,00

カタログ贈呈

本町　京城　ヤマセ樂器店　電話本局一四七九番　振替京城一〇七五六番

第二營業所　本町ビルディング

數學　最大速成法講義

●見本附會則無料進呈

數理專修學院　東京神田錦町三ノ十一

今貴下の求められるエキストラーの一本は在來品に卓越せる最良最廉の眞價を遺憾なく發揮せしむ

エキストラー十三號　安全裝置インク止式エボナイト製正十四金ペン付（軸徑二分七厘丸）市場價格金二圓五十錢内外の物（實物大）　大特價　金一圓四十錢

エキストラー三十號　安全裝置轉出式エボナイト製正十四金ペン付（軸徑三分二厘九）市場價格金三圓内外の物（實物大）　大特價　金一圓七十錢

エキストラー四十一號　安全裝置インク止式エボナイト製正十四金ペン付（軸徑三分八厘九）市場價格金三圓内外の物（實物大）　大特價　金一圓七十錢

エキストラー六號　安全裝置インク止式エボナイト軸部總模樣入　A號　正十四金ペン付（徑三分八厘丸）市場價格金五圓内外のもの現品通り　大特價　金二圓八十錢

エキストラー三十七號　正十四金ペン付パチンコ吸入式吸入裝置金物は正十八金鍍製エボナイト製　市場價格金六圓内外のもの（現品通）軸徑三分八厘丸　大特價　金二圓八十錢

エキストラー四十六號　安全裝置インク止式エボナイト製正十四金ペン付（軸徑三分六厘九）正十四金製輸入市場價格金五圓五十錢内外の物（實物大）　大特價　金二圓七十五錢

專賣特許　50.115番

新發明品エキストラー赤黒二色安全筆

本品はシャープペンシル界に類例なき逸品で弊所が實價の御便宜を計り全力を注いで多年研究の結果茲に發明致しました新發賣品であります二色安全筆は一本の先きより右に廻せば黒芯が出で左に廻せば赤芯の出る巧妙なる構造は全く時代の要求せる便利品であり「本品には黒赤芯を合して一打軸内へ入れあるも外に添品として黒芯一打無代添付す別に豫備芯入用の方は黒芯は一打（ケース入）金二十錢赤芯は特選製良品に付各々一打（ケース入）金二十錢

特價表

種別	ニッケル	張付金
價格	一圓五〇	二圓五〇

五拾有余種目錄無代進呈

尚本目錄には萬年筆使用者に是非必要な萬年筆の選定法其他萬年筆に關する重要記事記載あります故目錄必要の方は新聞名記入製作元へ申込次第無代郵送す

注文品

右品を注文下さる際は御貴品を選定して送付致すことは申すまでもありませんが特に小萬年筆の日常の使途向並にペン先は大中小文字の何れを希望と注文書に御記入下されば尚一層貴意に適した萬年筆を選定して差上ます尚送料は前金注文料無料にて若し代金引換注文の節は外に送料廿錢頂戴す其他萬年筆附屬品は無代にて添付す

東京市小石川區原町十二番地　明盛進堂製作所

電話長小石川四四六番　振替口座東京三八〇一〇番

農林省比較審査御發表　最優良機

ウヰッテ石油發動機

朝鮮總代理店　大邱府元町二丁目　杉原合資會社　電話長一七三九番・六番

皆様!!!　在庫豐富　カタログ進呈

農工林業用、總ての原動機は國家が保證する

強くて、輕くて、燃料の少いウヰッテに決めませう

米國ウヰッテ石油發動機會社

東洋總代理店　神戸市三宮町一丁目六番　和田商店　電話三宮長三九二・七四一・九三

ラクトーゲン

牛乳に優る保健飲料

母乳に代る育兒料

京城日報

憲本妥協は當然

政策に本質的相違はない

一

憲本の妥協成立で、解散がないときまつた。政府も本黨も解散を避ける目的で妥協したことはいふまでもない。それを政治道徳上の罪悪のやうにいふものは、憲本の政策に本質的相違があつて、妥協の合理性を認めないことを前提としなければならぬ。我等は憲本の政策を見てドコに妥協を不合理と認むべきものがあるかを知らない。尤も政府が地租一歩減をなげうつて、本黨の主張に譲歩し、義務教育國庫補助の増額財源に振向けたのは、その多年主張した地租二分減の主張に對して余程苦痛とする所であつたと思ふ。それを非難されても仕方がないが、しかしながら義務教育費補助の増額も所謂、多額農民の負擔を減ずるものであつて、それは憲政會の主張して居た所である。所謂、商工政策を農民保護政策に變更したといふやうな思想的の相違はなく、どつちでもよいやうな程度のものである。政府がこの位の譲歩をして解散を避けたのは當然であり、これを不可とするものは徒らに解散そのものを好むもの丶無責任な議論ではなからうか。

二

本黨の立場としては、義務教育費四千萬圓を貫徹できず、十五年度には一千萬圓増加だけに止めるのは可成の譲歩である。殊に世間からその邊で妥協できる者と認められてゐた丈に、随分つらい思ひをしたであらう。本黨は聲明を發し政黨の生命は政策の實行であり、我黨は九十余名の代議士を以てかゝる効果を收め得たるは、全く國家本位に立脚し、云々と述べてゐるが、本黨としては世間の人氣、黨内の關係を顧慮すれば、妥協のみに黨略上の必要があつた譯ではなく、やはりこの位の譲歩で解散を避けるのは、久しい所はないと信じたからに相違ない。たとひ床次總裁が黨略本位より見れば一と思ひに解散した方がよいといつたことに、多少の可笑味はあるにしても一にも二にも解散が恐ろしさに妥協したといつて了ふのは公正の論とはいへぬ。

三

要するに今回の妥協成立は、双方共あゆみ寄つたもので、そのあゆみ寄りによつて、その政策の根本的なところに何等の影響をおよぼさない。これで妥協のできたのは、解散を避ける目的に出たとしても、毫も非難すべきでない。無やみに我を張つて解散を招くことこそ寧ろ非難さるべきであつてそれは野黨がつまらぬ揚足取をやつて政府を攻撃する態度の感心できない理由と同一である。そもそも今日の政府黨といひ野黨といひ、いづれも政黨内閣主義において合致するもので、即ふ所は一に政策でなければならぬ。その政策においては既成政黨のいづれにも思想的に見て本質的の相違はない。從つて政友會も憲政會と共に内閣を組織してゐることが出來たのである。政友會が不可でない如く、憲本妥協も不合理とすべきでない。われ等は憲本妥協を非とする論者が何ゆゑに去る政憲聯携に反對しなかつたかを怪しまざるを得ない。論者自身がその思想のむ盾に陥つてゐるのである。それはそれとして、われ等はこれで朝鮮の豫算も無事に通ることになつたのを何よりの喜びとする。」

純野黨の政友會 勞働法案で肉迫

議場は珍らしく異常に緊張す

衆院本會議【十八日】

【東京電報】憲本の妥協成つて解散の危機を脱した衆議院は政友會が純野黨の態度をかためて政府攻撃にその鋒先を向けて益々猛撃を加へんとし前回に引つゞき鈴木參與官の暴言に對して追及する事となり議場は異常の緊張を呈す貴族院席には徳川議長以下多數の傍聽があつた

午後一時十五分開會劈頭鈴木參與官登壇して別項の如き取消陳謝をなすや政友會の森田勘助氏發言を求めて

秦氏 斯かる政府委員に對して首相は如何なる處置を採るか

若槻首相 將來充分戒飭する

横山金太郎氏（憲） と陳述し次ぎに議員の質問に對し政府委員の答辯は當然であるに徒らに言論を妨害するものには議長より譴責すべきである

とて十六日の本會議で藏園三四郎氏が妨害した事につき議長の處置を希望するや粕谷議長は政府委員の注意を促したゞけで日程に入る旨宣したので憲政會は議長の不公平を怒號す尚々裡に日程に入る

日程第一 勞働組合法案（第一讀會續き）を議題として

山口義一氏（政） 登壇して前回の質問を繰返せば憲政會より議事を妨害し騒擾甚だしく

粕谷議長 横山氏の云はるゝ如く秦氏に不穏の言動があつたならば注意され度いとおくればせに警告をなし議場おさまる次いで若槻首相は山口氏の質問に答辯あり

藏園三四郎氏（本黨） 本案が勞働組合を産業別に定めてあるのは勞働組合の本質を害するものである

政府は將來 勞働組合が

選擧運動のため組合資金を流用する様な場合には如何なる取締りをなすか又屆出でなき勞働組合を如何に認むるか本邦に於いて團體交渉權を認めぬのは立法上の缺陥ではないか

小泉副議長議長席につく

若槻首相 組合を職業別産業別としたのは勞働者側の加入上便宜のためである勞働組合から選擧費用を出す事は法律上取締らないが組合は政治團體でないから政治運動をする事に就いては取締らねばならぬ屆出なき組合は差支ないが法人としては之を認めぬ團體交渉權の事は別に法律を以て定むる事が必要である

と答へ藏園氏登壇質問を蒸し返す、

原惣兵衛氏（政） 政府は勞働者を取締るために本案を出したかそれとも保護する爲めに出したのか協約權を認めざる本案はまさに勞働者取締り法案と云ふべきである

と原式の脱線質問あり

若槻首相 本法の目的は勞働者保護にある勞働者に反對があるならばそれは理解が足らぬからだ

なほ原氏と首相との間に二三の押問答あり次ぎに

谷原公氏（本） 勞働者と資本家との或程度までの抗爭は社會進歩の促進に必要ではないかと質し

若槻首相 必要とは思はぬ

と答辯あり次ぎに加藤知正氏（政）登壇すれば「簡單に頼むぞ」と憲政會から叫ぶ原惣兵衛氏これに應酬して議場騒擾を極む事おびたゞし

加藤氏 本法上に於て兒童勞働は如何なる取扱ひをなすか

若槻首相 見童勞働者が成年に達しなければ本組合に加入する事が出來ぬ

と答へた

山口政二氏（新） 組合法と本法との關係、勞働代表選定方針等を質し若槻首相の答辯ありて質問を打ち切り委員附託となる

日程第三 東北鐵道株式會社所屬鐵道買收の爲め公債發行に關する法律案（政府提出第一讀會）に移り降旗次官の説明あり

日程第五 輸出生糸檢査法案（政府提出第一讀會）は早速農相の説明あり

隅田豊吉氏（政） 蠶絲業者の指導の根本方針蠶絲局の設置問題蠶絲業者に對する金融問題につき政府の答辯を求む

早速農相 品質改良製産費用の低下是れ總て根本方針である蠶絲局設置は希望であるが財政上未だ實現せられない

加藤知正氏（政） 正量取引の沿革から述べたて品質改善が先決問題であると力説して陳述すれば早速農相は簡單に答へ

森田金藏氏（實） 正量檢査所は横濱と神戸の二ヶ所に置く心算かどうか

早速農相 絹糸檢査所は本年中に完成する豫定である神戸市の檢査所は政府は是を認め是に正量檢査を行はしめる考へである

と答へ卅七名の委員附託となり殘余の日程を延期して六時散會した

憲本兩派握手の一刹那

十六日開かれた憲、本、新、正を中心とした懇談小委員會 左より二人目は元田氏

鈴木政府委員 將來を注意し暴言を取消

【東京電報】鈴木政府委員の議場における暴言事件につき十八日の本會議劈頭にて左の如く陳謝する處あつた

一昨日勞働組合法律案審議に際し有馬君より内務大臣に對し質問あり、内務大臣不在なるの故を以つて私より答辯致しました際議場喧囂を極めたる爲め私も激昂の余り最後に穩當なら ざる言動ありたるを遺憾とし これを取消し將來注意致します

貴院と妥協案

多少の不滿はあつても 結局通過に努める

【東京電報】豫算案は憲本妥協により近く衆議院を通過し貴族院に廻附せらるゝが貴族院の一部では妥協により歳入増加を來しかつ減税等に口藏相が財源なしとして研究會の新規要求を斥けたるに拘らず野黨の要求を容れて義務教育費を増加するが如きは財政方針を破壊するものなりとの非難もあるが研究會は今議會を圓滿に終了させたいとの希望から多少の不滿はあつても結局その通過につとめるであらうと見られてゐる

政局の 安定奏上

若槻首相から

【東京電報】若槻首相は十八日午前十時赤坂東宮御所に伺候殿下に拜謁衆議院における豫算審議經過を奏上し政友會との一切の不安一掃され事並に一般政情につき伏奏し同十一時三十分退出した

特殊貿易の助長を仄かす

宮内港務局長が 關税改正委員會に於て

【東京電報】衆議院關税改正委員會は十八日午前十時半開會第八類の審議を行ひ織糸關税撤廢につき質疑あり

▲宮内港務局長 關税撤廢は時期尚早

▲若月重氏（本） 支那の關税自主權回復は綿糸紡績に對し大影響を蒙るが綿業國策の將來は如何綿糸工業を支那に移するべきか否かとして當に特殊貿易助成を仄めかすその他人造絹糸、毛織物等につき質問ありて五時散會した

永小作權除外で

政府と本黨の意見相違

【東京電報】税制小委員會は十八日午後一時卅分開會議會に入り四時卅分一旦休憩午後四時半再開七時半に散會したが自作農創設問題の中に永小作權者、除外の點につき政府と本黨委員の間に意見の相違あり小委員以外の、大石大氏等も加はり協議し更に所得税の納正額に關する條文の整理をなした明十九日は午前十一時より小委員會を開き正式に決定し午後一時本委員會を開催するはずである

健康保險法 改正委員會

【東京電報】健康保險法中改正法律案委員會は十八日午前十時四十分開會委員長理事を左の如く決定散會した

委員長　平野光雄（憲）

理事　宮崎松次郎（憲）

同　富田愿之助（本）

同　近藤達見（政）

高橋高島兩氏 けふ脱黨屆を提出

梅田氏も脱黨せん

【東京電報】政友本黨の高橋光威、高島順作兩氏は十九日脱黨を決意した如く十八日夜上京する選擧區の有志と協議の上決定するはづである尚同じく脱黨を決意した梅田寛一氏も脱黨届を提出に決した又同黨選手代議士梅田

法相告訴に就き

小山檢事總長語る

調査なしに處分は出來ぬ

【東京電報】政友會院外團、水野茂人氏が江木法相を相手取り誣告罪に問擬して告訴を提起したことは既報の如くであるが右につき小山檢事總長は語る

苟くも告訴ある以上調査なしで處分は出來ぬ、事件の筋を知る爲め先づ告發人を調べて調査に入る譯である被告が國務大臣であるから訴訟法の規定に依り其の宿所で取調べるのであるが取調べは地方裁判所の管轄である

法律の效力を保證する憲法が無い

支那の司法權獨立は不能

法權會議に列國は悲觀的態度

【北京十八日發電】十九日開催の法權會議は民事訴訟法國籍法の審査を終へ憲法の審査に移る筈であるが各種法典は完備するが如きもこれ等法律の效力を保證すべき憲法のなきは司法權の獨立を不能ならしむるものとして列國の態度は悲觀的である

段氏下野期

【北京十八日發電】段執政は國民會議が若し三月中に終了する見込がつけばその終了を待ち斷然下野する旨側近者に洩してゐる

東海道線の電化

第二期計畫小田原以西 斷然放棄に決す

【東京電報】原内閣時代に立案された後各内閣が繼承し現内閣も十六年以降にその經費を計上してゐる東海道電化については第一期計畫横濱小田原間はほゞ竣工し近く運轉を開始する事となつて居るが鐵道省は世界各國の例を見て鉄の道の電化を行つたものは常に失敗に歸した轍を踏む事を恐れ小田原以西の第二期計畫は斷然放棄する事となつた

小泉副議長 辭職に内定

【東京電報】衆議院副議長小泉又次郎氏は近く辭職することに内定し後任は本黨から選出されるであらうと

東洋汽船總會

【東京電報】郵船會社に合併さるべき第二東洋汽船會社創立總會を十八日開會し定款（資本金六百廿五萬圓全額拂込）の承認をなし取締役淺野總一郎氏以下社員を選任したなほ合併の假契約はすでに調印後とて三月中旬本契約の正式調印をなすはず

金井鐵道省事務官

十八日午後九時半安東縣經由通過京城に向つた（安東縣特電）

辭令【東京電報】

公立實業學校長兼教諭　宇都宮益次郎

任朝鮮公立實業學校長兼教諭（五等）

公立中學校教諭兼舍監　角田修三

任朝鮮公立高等普通學校教諭（六等）

道評議會に於ける

時實京畿道知事の挨拶

京畿道々評議會の劈頭時實知事がなした挨拶は左の通りである

（前略）昨年七月管内に於て大洪水があり漢江流域地方の被害は最も劇甚を極めたのでありまして死亡行方不明のものが三百三十四人住家の流失全潰及半潰のものが一萬一千二百三十五戸を算し

其の他

耕地、道路、橋梁等の被害も夥しい數に上り實に悲惨なる情況を呈しました是等水害罹災民の救濟、道路橋梁等の災害復舊は緊急を要しますので臨時恩賜金基金編入及繰越金を財源とし別に國庫の補助を求めて不取敢水害罹災民救助に三十一萬餘圓、土木費に七萬圓、教育費に五萬圓餘の追加豫算を編成して之れか措置を講しました此の外水害義捐金が三十萬圓餘ありましたので授産的救濟を主としたる救濟施設を施しましたので幸罹災民の生活も安定を得て今日に至つて居ります大正十五年度豫算の編成は政府に於て依然財政緊縮の方針を持して居ることは既に皆さん御承知のことでありまして地方費に於きましても政府の方針に順應致す必要がありますと共に

前年度

に於て財政整理を斷行致しました直後でありますから前年度の整理を徹底すべく關係から前年度の整理を徹底すべく如きことは絶對に之を避けまして前年度同様緊縮方針を以て豫算の編成を致しました然し乍ら道民の福利を増進するに緊急なる事業に對しましては前年來本會議に於きまする皆さんの御意見を参酌致しまして財政上能ふ限りの事業を増額し又は相當新規事業をも計畫致しました其結果大正十五年度一般會計に屬する豫算の總額は三百二十三萬八千七百九十三圓であり總まして之を前年度に比較しますると七千百五十円の減となつて居りますが之は前年に於て特別會計への補充金四十萬圓を三十萬圓に減じたのと京畿商業學校の移轉補償金十三萬圓が無くなつた結果でありまして之れを事業の上から見れば大正十五年度に於ては寧ろ其丈増大した關係になります而して此の増加の

財源は

諸税手數料等の自然増收及國庫補助の増額に之れを仰いだのであります今新規事業並に擴張事業の重なるものを擧げますれば擴張事業では勸業方面に於きましては種苗場に於ける畜産事業の擴張、穀物檢査所費の増加に伴ふ穀物檢査所費の増額、林業技術員の増加、蠶業補付費補助の増額、造林費補助の増額、繊物、製紙等の工業費補助の増額等であります教育費に於きましては道立中等學校に於ける學級増加に伴ふ經費の膨脹及實業補習學校の増設等を計畫致しましてまた其の他土木衞生、地方費林等に於きましても相當經費を増額したのであります更に新規事業の方面では水害防備費新設、飛水閣の設置、簡易補助に依る肥料獎勵及『マツケムシ』の驅除、種繭指導員設置費補助、組合技術員設置費補助、動力農具講習會補助、製炭改良獎、畜牛改良補助、孵化育雛補助、温突改良補助、山火防止補助、婦人手工講習會補助、天日草鞋工傳習補助等であります要之

本年度

は土木教育等の各事業に對しても力を注いだことは勿論でありますが殊に本府の産米増殖計畫、造林獎勵計畫及蠶繭増收計畫に基きまして產業方面の施設に相當多額の經費を投じた外に道民の生活の安定を期する爲に副業の獎勵に付ても相當多數の施設を計畫したのであります最後に一言して置きたいことは地方税の整理に關してゞありますが之は前年來會議に於きまして皆さんの御意見もありまし理事者に於きましても現在の地方税中には不合理と思はれるものがありますので商に之が整理に著手致しまして是非本年度より實施致したいと思ひましで其豫案を作つて本府の意嚮を訊ねましたところ本府に於きましては大正十六年度に於て國税の整理をすることになつて居りますので之に先立ちて

地方税

整理を行ふことは見合して貰ひたいと云ふ本府の意嚮でありましたので遺憾乍ら本年度は現行税率共凡て前年度を踏襲することに致しました此點は何卒御了承を願つて置く次第であります（下略）

昨日の問題

十八日木曜日

▲税整案を中心として憲本妥協す▲秩父宮殿下御容態順調▲李完用侯葬式▲アフリカ横斷と北極縦斷飛行計畫發表さる

恩給 年金卽時立替、低利にて手續ス照會に 取引懇切迅速 仁川府宮町十九番地 森田

恩給 年金卽時立替 低利 立替所 御答す一番地 三年分迄直接御付ぐ 京城府本町

恩給 卽時立替、手續照會 京城竹添町一ノ八 前ダ東大門小學校裏 電話光化門一五一四三番 大正コンクリート工業所

恩給 立替、諸手續御相談 手許保管證書其他一般 京城府本町四丁目 都宮醫院前 英口商會

恩給 卽時立替 國債公債證券 低利に付ス 京城黄金町二丁目 電話本局三六二九番 三八中央商會

恩給 立替年金扶助料三年以上 京城府竹添町三ノ三四 公認遺族扶助料 寫眞部 金融 電話長山一〇九七番 武田商會

恩給 低利卽時取扱 公債証券 京城府若草町 今村病院 西村商會

恩給 低利卽時取扱ス 京城府長谷川町 電話本局二二六三番 今井

古本 ◎御報次第參上 ◎◎高價買入 京城本町二丁目 電話本局一九二番

古本 高價買入御報參上 本店 京城本町三丁目 支店 同 文光堂書店

ラジオ 自動車用蓄電池の充電特別安價に致します 京城府一六二一番 電話本局二二〇番

求用 十五才以上二十二才以下の店員 志願者は京城府南大門通

難病 胃腸病に悩むお方は京城府明治町一丁目 せひ御相談にお出下さい

社員 募集 年來有給採用 京城府本町 電話

下宿 格安に致します 宿泊料は三圓以上 京城明治町二丁目

株券 御相談申上候

金融 京城明治町一（東拓南側） 電話二四〇〇番 竹下金融部

女中 至急入用 京城府 本人來談のこと 給料 千田

募集 事務員 京城府 本人來談のこと 京城府 今村藥

女子 藥種商 勤務員募集 有名店 大和町

京日案内 五號活字十五字詰五行一回卷圓 十行迄增す毎に 前納の事

嫁入 東京式結婚 京城 本町 村瀨箪笥店

差押不動產公賣 大正十五年二月十八日 京城府尹

古賀病院 肺、肋膜、結核專門 胃腸 九州線田代 電話 鳥栖五十番

權威ある補血強壯劑 フェラトーゼ

製創授教ヒルベデーミュシ

フェラトーゼ 貧血、虛弱者、發育期の小兒等に

ヨードフェラトーゼ 黴毒、黴毒性貧血、婦人科的貧血、佝僂病諸症に

アルセンフェラトーゼ 神經衰弱、バセドー氏病、重病後の恢復期、慢性皮膚病並に肺結核、癌等に來る惡液質諸症に推奬せらる（文献御申込次第進呈）

東京室町 三共株式會社 出張所 大阪・臺北・京城

美味 ハムとソーセージ 府内ハ即刻配達

本町三丁目 東洋屋 電本一三一

廉 菓子 罐詰 菓物 地方ハ評信販賣

オフセット式（農工業用）

販賣數 一萬台突破 記念として特價提供 期間自二月五日至向三ヶ月間

型録進呈 特約店募集

山岡發動機 京城支店 京城府南大門通一丁目

本店 大阪 支店 東京・福岡

本機最大特長

一、オフセット式にして運轉圓滑振動僅少、燃料消費節約

一、自動注油裝置にして運轉書夜の長時間運轉に耐ふ

一、調速器は鋭感にして高速常速、低速等任意所要の回轉に調節自在

一、リミツトゲージシステム工作法により寸法正確、各部分互換式

一、自動工作專門機械により大量生產、親切販賣主義

農林省比較審査に於て 最高位入選【大正十五年一月三十日附官報御發表】

京都帝國大學教授工學博士 濱部源次郎先生御指導

ヤンマー 石油發動機

時代好適誌 國民法律

日常實際問題 判例學說解答 内容明實簡潔 每月一回發行 一部金十五錢 年一圓六十錢 年極前金讀者 質問鑑定無料

十七年二月號要目 動産の引渡と三者 登記の有り借り 手形と背書の關係 小林の株式會社 子の名義で株の申 登記準備の過程 委任狀の中立 外部他附の代物 取十項代

東京市麴町區平河町三丁目 國民法律社 電話番町六六六

……反對もある

貸出率の低下したに拘らず預金の
据置かく二割十に[illegible]の形

[illegible]預金[illegible]銀行經營上の難境に陷つてゐるので今まで左ほどなかつたものが俄に預金利率引下げを考慮すると共

	甲種銀行	乙種銀行
定期預金	六分五厘	七　分
當座預金	日歩七厘	同
特別當座	二錢三厘	一錢四厘

右預金中當座の五錢までは定期預金であつてこれを内地のそれに比較すると内地は定期預金手取り五[illegible]要なりこれを利用する貸出利率高におよび商業[illegible]著しい不便かあるこた[illegible]の現行率[illegible]は[illegible]〳〵京城の預金率た各地に比して[illegible]預金の[illegible]る預金協定後一ケ年を經過しその[illegible]貸出金利の引下げも行はねならぬのであるか然れば預金利率と現狀のまゝ置くことは[illegible]の前途に關しては日銀の利下げ未だ實現せず從つて金利の決定[illegible]氏下ともいへぬのみならず殊の[illegible]て朝鮮財界も未だ一[illegible]たから引下げを斷[illegible]にして當局の態度[illegible]

航空物語（5）

そら！大變だ 大空から眞つ逆樣

思ひ起す千葉東京飛行

龍山鐵道局 星野米三氏の話

一九一〇年徳川、日野兩大尉が佛獨から歸朝し明治四十四年所澤に飛行場が出來その年の二月十六日に伊賀男の考案で飛行機の第一回滑走試驗が行はれ、大正元年奈良原式鳳號が成功し米國から興行飛行家が來る、十一月に追濱に海軍飛行場が出來金子、河野兩大尉がモーリス、フオルマン式とカーチス式水上機で東京灣の海軍大觀艦式に參加した。大正二年三月十八日にブレリオ式に木村、徳田兩中尉同乘し所澤から**帝都訪**問飛行をあざやかにやり、歸途青山上空で右翼を折發如の中に墜落し本邦最初の空界の犠牲者を出した、次いで武石君が五月四日京都深草練兵場に墜落慘死したそれと相前後してスロンから私、シーラーから野本、野島、佐林、梅野、坂田、坂田といふ連中が歸つて來たが續いて大阪人の狩野常三郎君が佛蘭からモラス單葉機を携へて歸朝し大正三年一月三日城東練兵場で翦風號（モラス、ソールニユー式單葉）に**高橋助**手と共に飛行慘死した（この翦風號を後で私が支那に持つて行つた）といふ狀態で貴い犠牲者は相踵いで出た。私は

七月歸朝と共に横濱美一號機から佛國ノーム八十馬力の發動機を買つて機體は新らしく考案して星野式一號として武石君と對抗して大阪毎日後援で飛ぶ事になつた時延期して貰つてゐた徴兵檢査で甲種合格し十二月に所澤飛行隊に入營し在隊四ケ月で豫備に編入さして貰ひ民間飛行家として起つ事に決心し大正三年三月**飛行協**會に入り六月から星野式飛行機で各地を飛行して廻つた。孰て勤務中であつたがいよ〳〵九月十三日千葉縣稻毛海岸から東京青山間の東京訪問飛行を決行し午前六時出發一千メートルの高さで氣持のよい飛行中津田沼附近の上空で突如濃霧と密雲とにつゝまれ加ふるに沛然として猛雨が襲來し、發動機の機能を失つて月島第二號埋立地に不時着陸した際このきずを受けた（と右目尻を指し）これは眼鏡が破れてこれは針金で（きずをおさへ）負傷したが二週間もしたら又飛んだよ翌年十一月十日に**靜岡市**同廿一日に岐阜市でいさゝか飛行機の宣傳飛行をやつて大正十三日に濱松に來てほんとうの墜落したのです今こうやつて當時を語りうる事は全く奇蹟です、數萬の觀衆は夜來の雨にものかはず押し寄せてゐるので小學生に對しても飛ばうと決心して飛んだので前に話した通り二百四五十米の上空で發動機が停止した。飛行機はズン〳〵降下してこのまゝ空中滑走する小學生の群ん中に突き込まなくてはならない瞬間私は**無謀な**左方旋回を敢行した、無理な旋回動作によつて機體は見る〳〵急角度に捩じりをやり出した、『大變だ』と下降速力を強め舵の働きを增加さしたがもう數目地上五十メートルもない機は刻々下り、絶體絶命だと思つた時は機體と體が異常な速度で落ちて行く……墜落して行くと思ふと無意識に機體にしがみついたと思ふとそれでおしまひだ。とても恐ろしくて話せない。後で助手に聞くと機が七八十メートルの所から左翼を下にしてドシンといふいやな音を立てゝ墜落した時は**數萬の**觀衆が各館に手をあてゝ居たといつた。飛行機は大破したが私はハンドルを堅く握つたまゝ、全身血まみれとなつて居た。

「哀の極」の調哀しく 故李堈の永訣式

齋藤總督以下千三百名會葬

靈柩故山に向ふ

正二位大勳位李堈公殿下の國葬は、夕靜かに所親の如く十八日執行され各名士府民の見送りの上、同夜龍山發で靈柩車は故國の故郷に向ひ、こゝに一代の英傑は京城と最後の永訣が行はれた

列は肅々と動く——先驅の騎馬のかつ〳〵たる音も、龍上皇后兩陛下の御鞭、各皇族殿下玉旗殿下の大花輪、本社および毎日申報社、朝鮮神社長その他各方面より贈られた二百五十余の花輪、花輪、それにつゞいて李堈鍵氏の捧持する金色燦たる大勳位菊花大綬章、その他の各勳章もこれみな故公の偉大な面影を語るものである、馬もうなだれてひく靈柩車の兩側には三大勳務局長、時侍從官等がつき添ひ、喪主李鍝公もわらぢばき甲斐〳〵しく徒歩で進んでゆく、あとにつゞく御使節委員の車、會葬者の自動車、車のしづ〳〵と軋る音が光化門通りから鐘路通りに流れて、更に、列は敦化門通りを一路龍山に向ふ沿道は見送る府民の堵列で蟻も出られぬやうに密集し、哀悼の白い服、鮮女の赤い眼、哀い服で時ならぬ美しさは、すが〳〵しい花輪の列と對比して深き趣みをいろどつてゐる、午後四時廿分行列は龍山驛前の廣場に入る

哀音嫋々たる 「哀しみの極」 松寺勅使玉串禮拜

式場は白と黒の幔幕を張りまはし、靈柩は納められ、各方面の供物も大天幕をはつてあり、正面祭壇に多く、花輪が兩側にかざられる、

故李堈永訣式
（上）勅使松寺法務局長の代拜
（下）靈柩を齋場に移す

特に木村大佐指揮の儀仗兵一個大隊として七十九聯隊が祭場に堵列し、朝鮮步兵隊百余名も並んでゐる、勅使松寺法務局長、皇后御使前原還信局長、李王職政宮同妃兩殿下御使水口事務局長も臨場し、齋藤總督、鈴木軍司令官、湯田師團長朴泳孝侯爵等も先着して居る、會葬者無慮二千名永訣式は儀仗兵の吹奏せるラッパの音も悲き『哀しみの極め』ではじまり、中樞院議長湯淺倉平氏（生田内務局長代讀）貴族會總代朴泳孝侯、友人總代鮮人側閔泳綺子（張金融北道知事代讀）内地人側山縣伊三郎公（草場檢事長代讀）の五氏弔詞を捧げ次いで、陪員殿作起立の上に勅使玉串を捧げられ勅使退出後皇后宮御使李政官同妃殿下御使、昌德宮御使昌德宮賛御使、李岡公殿下御使の御燒香あり香煙もうると立のぼり殿堤裏の枯木林にたちこめていひの色もこい喪主内吉氏の燒香につゞいて總督、軍司令官湯淺總督委員長（生田内務局長代理）の燒香ありこれより會葬者順次燒香して午後五時半閉式した

かくて午後六時廿五分、柩は龍山驛にはこばれ、特別臨時列車にかき入れられ喪主内吉、喪人李恒九男外十名の親族、その他職儀委員等にまもられて夕やみをついて故郷全羅北道益山郡龍山面に向つた

疑問視さる 料金の算定

六燭の差で十六錢 差額は暴利である

京城電氣會社の定額燈料金は十燭光八十五錢、十六燭光一圓十錢、卅五燭光一圓四十五錢、卅二燭一圓七十錢、五十燭二圓卅五錢となつて居るが、かうした料金額は如何なる基礎から計算したのかといふ府民の大なる疑があるその議論によると、元來、電燈は何燭光をつけるにしても、配線設備や工費、興業費、營業費にしても同じ費用でよく、たゞ燭光が違ふと**電力**が多くゐるといふ違ひだけになつてゐる、しかるに、十燭光と十六燭光の差は廿五錢十六燭光と廿五燭光の差は卅五錢、廿五燭光と卅二燭光の差は廿五錢卅二燭光と五十燭光の差は六十五錢となつてゐるが、この差額は電力費でなければならない、しかして、十燭光を一日十時間點燈するものとして一ケ月に電力は五キロよりゐらず、十六燭光は八キロ上りかゝつてゐないので今京電が金剛山電氣から電力を一キロ二錢九厘で買つてゐるから一キロ三錢としても**十燭**の電力代は十五錢、十六燭のは廿四錢でその差は九錢よりないので、實際需要家からの料金徴收は廿五錢の多額なものとなつてゐる、十六燭光と十燭光の配電設備や工事などにかわりがないので、十燭光の八十五錢には一切の興業費や會社の利益まで見込んであるから、廿五燭で更に電力代の差額だけとらずに更に利益まで見込んであるのは二重の利益を得てゐるものであるといふのである、十燭光の需要家が十六燭光に變更せんとする時に會社は電球を取へるだけで別に**配線**設備までかへる譯でないのはこの事實を裏書するものだといふので根據あるこの議論は今後相當の論議を生む模樣である

差額は 電力丈でない

中屋常務語る

右に就て京電の中屋常務は語る『十燭光と十六燭光の定額料金の差を電力代のみとするのは誤りである、燭光が多くなれば、器具類の容量が必然的に違つてくる、すくない水を流すパイプと、多く水を流すパイプの太さが違ふやうなものである、だから、差額を電力代のみとするのは當らない、十燭光の需要家が十六燭光に變更した場合に、電球だけかえれば好いと言ふのはそれだけ會社が常に豫備に電力を蓄る設備にしてあるからである

電氣業者の 對策協議

廿二日京電で

朝鮮の電氣事業者を以て組織してゐる朝鮮電氣協會では近來全鮮において電燈料金値下問題が勃興し各地の電氣會社が恐慌のまゝとなつてゐるのでこの際この問題に對する態度を決定する必要を認め來る廿二日午前十時から京城電氣會社樓上に總集し臨時總會を開催する事となつた、この出席者は地元の京電の武者中屋兩重役をはじめ釜山の瓦電香椎源太郎、電興の柴田虎太郎、平壤電氣の宮川五郎三郎氏等があるのでこの會の總果は各方面に注目されてゐる

輸のあと 實に三萬哩

印度の世界旅行家 一青年きのふ入城す

健げにも自轉車で世界一週の途にある印度二青年ジエービー、バハソラ（二七）およびアール、エル、バンガラー君は十八日午後四時キリスト敎青年會谷氏、京城輪友會員多數の出迎へを受け一途鍾路青年會に入り少憩の上府京樂館濟三八三旅貿易氏方に旅裝を解いたバハソラ君は印度ボンベイ**大學**哲學教授、バンガラー君は同高等學校卒業生で一九二三年十月十五日ボンベイを發し爾來トルコ、コンスタンチノーブルエヂプト、フランス、ドイツ等（へスペイン、デンマーク、ノールウエー、スエーデン、ロシヤ、バルカン半島を除く）タイヤーの跡を印さないところはなくすでに三萬マイルを踏破し、兩人は**幻燈**用器具板二百余枚、各國皇帝、大統領首相等の署名を所持してゐるのみにて何ら荷物もなく京城には四ケ日間滯在した上通キリスト青年會では今十九日午後四時半から兩君を迎え茶話會を催すはずであつたが、兩君は長途旅行の**疲勞**に堪えないところから來る廿一日（日曜）午後四時半に延期した

白熱的人氣を博せる 近代座の初日

初日は忽ち滿員となる

白熱的人氣を博してゐる近代座は五月信子、高橋義信一行は十八日正午より各社を歴訪旅館天眞樓に入り午後五時半からいよ〳〵京城劇場に初日の蓋をあけた、京城劇場では朝來美々しい裝飾りをなし午後四時半ごろより觀衆は續々殺到し午後五時半『佐藤伯』の舞臺面のあくころはほゞ一杯の**立錐**の余地もない盛況である續いて一座十八番の『カルメン』のホセとカルメンの火の如き熱烈なる戀愛に觀衆は陶醉として靜まるなかに五月のカルメンの科白が觀衆を魅了してしまひ、カルメンを終つた、五月信子高橋義信は午後七時遞信局主催の自動車にて遞信局無電放送室にいたり増田氏の紹介にて全鮮ラヂオフアンに紹介され、高橋進みて『私高橋義信です』『わたし五月信子ですどうぞよろしく』と挨拶し三番狂言一座の十八番『嬰兒殺し』は瑞將の前評判におはり『山崎お仙』では逍信の渡辺畧、信子のお傳にて加演し非常な盛況裡に午後十一時第一日を終つた

東洋の カルメン は次回に撮る

五月一行の近代座のプロダクシヨンでは一行の渡鮮に際しさきにバリーでピストルで狙撃された中野文子を題材とし『東洋のカルメン』を高橋義信は志士楠川の死』を撮影するはずであつたが興行の都合上今回は中止することになつた

歡迎茶話會 五月、高橋

廿日花月食堂

近代座五月信子高橋義信の一行け非常な好評であるが松竹では『嬰兒殺し』の土工おさを、東鄕では『四谷怪談』のお岩に行くとして可ならざるなき五月、新劇振興に努力する十年漸く近代座を組織した高橋義信の渡鮮に際し演劇映畫に熱心なるフアンの歡迎會を開催すべく計畫中であつたがいよいよ明二十日午後二時から黄金町一ノ日本生命ビル三階花月食堂において開催食事を共にしながら親く五月信子と高橋義信の二氏と演劇並びに映畫に關する懇話を交換する歡迎茶話會を開催することになつた會費二圓で參加希望の方は廿日正午までに明治町一ノ五四光永紫潮方朝鮮映畫研究會若くば花月食堂へ往復葉書で申込まれたいと新劇愛好者並びに映畫フアンの逸すべからざる好機會である

貴族服て 出廷する

大逆犯人朴烈

【東京電報】朴烈金子文子の特別公判は來たる廿六、七日に延期されたが朴は出廷に際し數個の條件を出し容れられねば公判廷に口をきかぬとすねたし大審院は十八日朝鮮線の結果朴に朝鮮貴族服を着せる事外二件を許した

鐵道工夫 四名卽死

二名は重傷

【名古屋電報】十八日午後一時田丸驛を發し松坂驛に向ふ臨時列車が進行中線路に作業中の鐵道工夫六名をひいたか中四名は卽死他の二名は重傷である

怪死事件 犯人逮捕

犯行を自白せぬ

【門司電報】既報列車内の怪死事件につき福岡署で活動の結果十八日午前十一時容疑者として福岡市片土居町興業師福池伊太郎方止宿中村四郎太（二）外一名を逮捕取調べ中である、未だ犯行を自白しないが眞犯人と目されてゐる

中等學校 入學摸擬試驗

茶屋町一四四京城數學院では光熙中學諸學校入學摸擬試驗を執行したが結果が良好であつたので來る廿一日午前十時より東大門内朝鮮藥學校で第二回を執行する、なほ當日高等商業門學校受驗者のために數學、英語の模擬試驗を行ふと

府が讓渡した 抵當權が問題

一番抵當權者の抗議

【仁川電話】最近仁川府において債權の讓り渡しによる抵當權設定無效の訴訟が起つて居るが事件の內容は、仁川府が上城某の納附すべき酒稅一萬五千圓の擔保としてその所有土地に抵當權を設定して居たところ、須見某が上城に代つて債務を辨濟し債權の**讓渡**を申込んだので府は抵當權を抹消し同時に須見某は第一順位の抵當權者になつたのである處が該物件の三番抵當權者たる北島某は府の抵當權抹消と共に自分が第二順位抵當權者たることを主張し債權讓渡、抵當權設定無效の訴訟を提起したといふのである、同事件は目下京城地方法院で審理中であるが聞く處では法理論上この債權讓渡は決して不合理でないが、府の債權たる**徵稅**は國の收入であるから公法によるべきもので民法の適用を受くべきものでないとの見解から大審院の判決例は被告の敗訴になつて居るさうで、果して地方法院が如何なる判決を下すか頗る注意すべき問題として研究されてゐる

來聽歡迎

講師　宮内省樂部長　武井守成氏

音樂に關する講演會

今十九日　午後四時半　本社來青閣

京城日報社

たんせき ぜんそく

慢性も急性も　治療は龍角散

たんせきから肺炎にならぬ要愼に一番よい

風心地からたんせき、ぜんそくの氣味となれば次には肺炎、肋膜炎、肺結核等に變症し易い。この危險をピタリと止るには鎭咳袪痰呼吸器病專門藥龍角散の特長で、たんせき、ぜんそくに罹つたら直ちに本藥を服用して完全に治療なさい。

R UKAKUSN.
The Excellent Medicine for the Cough and the Asthma

製法の極至
藥質の精撰
效力の保證
藥味の爽快

かゝる人は必ず試みよ

◉たんにて常にゴホンゴホンと惱む人
◉ぜんそくにてゼイゼイと息切する人
◉せき頻に出で夜中眠り兼る人
◉流行感冒より起るたんせきの人
◉肺病にて常に力なきせき出づる人
◉たん臭氣を帶び時々血の交る人
◉音聲のかれ又は咽喉のいたむ人
◉老人又は虛勞性のたんせきの人
◉百日せき又ははしかせきの小兒

其他二三氣管支疾患のたんせきは如何なる惡性にても凡そ一二週間續いて服用ば其効力適かに顯れ、少量にても奏効著しく殊に副作用なく服み良ければ藥嫌ひの人子供にも適す。

登錄商標

龍角散

定價	
二日分	二十錢
三日半	三十錢
一週間分	五十錢
二週間分	九十錢
五週間分	二圓
八週間分	三圓

本舗　東京市神田區豊島町　藥劑師　藤井得三郎
振替口座東京一九一〇八番　電話大手一七二〇〇番

▽取次……全國藥店にあり△

再生の春（91）

長田秀雄作　小寺耕嶺畫

三つの心（八）

髭の毛を長くして、鼻下には短い口ひげまで生やしてゐる、たゞの勞働者らしくない、一癖ありげな二十七八の青年である。最初うるさい感じをもつて、早くこゝを立ち去らうと思つた訓二も、ついの彼の風彩に心がひかれて、なにをいひ出すだらうと、ちよつと期待するやうな氣になつた。

『あなたは、どういふ御商賣の方か知りませんが、……いや、恐らく僕等と同じ考へをもつてゐる人だらうと思ふが、ねえ旦那』

と、男は少し前へ踏み出して、二人を等分に見るやうな位置に立ちながら、言葉を續けた。

『今の世の中のことを考へると、全く厭ですよ。あんまり金力萬能ですからね。金のために大事な生命まで、自由にされるんですからね。譯にしたつて、人間の生命と

いふものが尊いなんて今更、きいたふなことをいふんぢやないが百人の貧乏人の命と、一人の金持の命と、まだその一人の方が大切なやうに思つてけつかるんだ。……あの交叉點を御覽なさい。來る電車も、來る電車も滿員つゞきで幾ら待つたつてなかなか乘れつこはない。この寒空に一時間も二時間も立盡くしてゐる。ほんとに氣の毒ともなんともね。……さうかと思ふと、金持の奴等は暖かい毛の外套に深々とくるまつて、ブウブウと人集りのなかを無遠慮にかけずつて行くんだ。――同じ人間でなんて差別があるんです。これはそもそも誰のせいだといひたくなるんでさア』

男は幾分興奮氣味で、當の相手をつかまへてものでもいふやうに勢ひこんでゐた。

『ふん、貧乏人はいつの世だつて下敷で終るんだからね』

と、訓二は吐き出すやうな口調でいつた。

『その下敷には、一體誰がするんです？』

『……』

『ねえ、旦那』

と、男は二人の前を横切つて、訓二の左側へ來て並んで腰かけながら、

『贅澤する奴は、お先棒ひなしにどん〳〵贅澤しやがつて、その日にも困る貧乏人は、いつまでだつてうだつが上らないくらゐに虐げられてゐるんですぜ。あんまりひどいぢやないかね』

『それア、それにちがひない。だがね、無やみに怨みごとばかりいひたてゝも仕方がないからな。貧乏人は貧乏人なりに相當の努力をするんだね』

『努力すればどれだけになるうつてんですか？ね、かういつちや失禮だが、あんただつてその貧乏人のお仲間でせう。失禮ながらあんたはその日〳〵の生活に氣樂に、……明日のことも心配なくやつてゐるんですかい？』

『いや、僕は困つてるさ。大いに困つてるんだ。就職口さへなくて今に食ふにも困らうとしてゐるんだ』

訓二もちよつと忌々しくなつて不平まじりにさういつた。

『それ御覽なさい』

と、男は我意を得たやうにうなづいて、喫つてゐたタバコをやけに黑い土の上に投げた。赤い火の子が花火のやうに小さくパツとちつてすぐ消えた。

『ね、いくら貧乏人が働いたつて今の狀態ぢやとつてもだめですぜ。資本家のやつから絞り取られるばかりで、到底頭の上がりつこはありやしないんだ』

先之から默らなさうに二人の會話を聞いてゐた千紗子は、この時そつと立つて、二三歩植込の方へ出た。……判りきつたことをなんでまた訓二はこんな男相手にむきになつたりするんだらう？今更騒いだつて仕方がないではないか。いつの世だつて、金持ちは金持ちで通るし、貧乏人は貧乏人で絕えつこありはしない。――さう思つて、彼女は馬鹿々々しくなつて來た。

『歸りますか？』

それに機を得たやうに、訓二は言葉をかけた。

『寒くなつたわ、ぼつ〳〵行きませうよ』

向ふ向いたまゝ、千紗子は氣のない返事をしてゐた。

『まア、待つて下さいよ』

男はすぐ口を入れて、訓二を引止めやうとした。

『僕はなんだか、あなたとは話が合ふやうな氣がするんだ』

さういはれると、訓二も無氣には立てなかつた。

『あなたは、サロニコフといふ毛唐を知りませんか？』

『えゝ？』

訓二は、ちつと彼を見返した。

學藝界

◇フランス繪畫展　二月十六日より三月五日まで上野日本美術協會外品館でサロンドーヌ作家の出品を展觀する。中央美術社の主催。

◇めばえ句會　桃賓氏の斡旋で火災保險同業者間に『めばえ句會』を組織した。同人十四五名

◇小出楢重氏（洋畫家）兵庫縣武庫郡精道村平田三九二へ移轉した

◇小島林波氏（俳人）滯在中のところ十九日夜退鮮、群山へ

◇高田蛇笏氏（俳人）客月中旬三男をもうけた。

◇池沢卓夫氏　國民新聞社を退き新聞研究所に入つた。

俳句

題『梧桐』　内藤鳴雪選　庄司瓦全選

○京城　丹山
塀越しに梧桐の幹や大廣間

○同　朝子
梧桐に聲けき寺の賃盤かな

○同　秀夫
梧桐に鏡臺晴き化粧かな

○同　樽舟
桐に夕闇深き小窓かな

○同　春暁
梧桐や闕帝廟の雨の糸

○同　洗東
梧桐や並べる甕に水滴り

○同　水鴎
梧桐の影や厩舗る部落人

○同　舟芳
梧桐や燕しきりにかよふ家

○金二浦　乾雨
大粒の雨に梧桐のそよぎけり

人（位）　仁川本町三　坪井春靜
梧桐の蔭に來て泣む緋鯉かな

地（位）　慶北金泉　水谷翠
梧桐に鏡前かたき土藏かな

天（位）　平壌壽町　平田耕露時
梧桐や大肌ぬげる湯上り女

京城石楠會（鶴仙居）

耕人の腰をかけたる畦堤哉　左人
耕人に夕べの烟這へるかな　嶽
耕牛子を呼び暮れに鳴　互明
耕や日色落つくかへし土　翠園
春の水にこの隅女よく渡る　柯子
町去るや春水廣く流れけり　宏堂
春の水鷺巣めて濁りけり　慈鐘
春の水出店の前を流れけり　舟芳
耕し終へて灯る小家の炊哉　雨瓢
耕すや今し雌鵝夕日脚　芳城
耕せば水の湧出る田底哉　園の秋
泡湧けて浮ぶ丸太や春の水　宵波
春水に小鳥浴び居る日向哉　耕牛
胸まろく〳〵と濯ぐ女春の水　岳水
耕や浅りて磨き塀の内　鶴仙

めばえ句會（桃賓選）

梅散つて海苔干す礒の盤哉　耕水
旅やかた春の鐘聞く蒲鉾哉　晩鐘
つら〳〵と眺め暖や春の雨　掃石
梅林の夕風寒く步きけり　泰山
酔醒めの肌寒だちし蒲鉾哉　小西
過疾の闇に月の蒲鉾かな　波水
門入ば牛小屋ありぬ梅の花　桃賓

栢葉句會（正人報）

春若し未だ荒壁のむら乾き　靜翠
赤土に食入る轍や春の雨　周山
春の江の舟引く人の隔りや　宵城

押上の貂の腹白し過ぎ行く春　朱碧洞
思ひきりいき喫ぎて見ぬ春の朝　羊我
畫賛いて友を掃ふ後寒かな　虹村
ひた〳〵と湯槽に夜の闇哉　正人

新しい出版物

加藤高明（横山勝太郎氏著）　足輕のせがれから宰相に……加藤高明伯の六十餘年の一生は剛情とムッチリで押し通した。その幼年時代、中年時代および晩年に至るまでの逸話や功勞や事蹟のあらましは大抵本書におさめられてゐる。忽忙の間に編んだ關係上、故伯の全面目を彷彿たらしむるには至らないまでも、要領だけはつたへてゐる。肖像と筆蹟の寫版もまた得がたい（一圓東京芝區愛宕町加藤高明傳刊行會發行）

◇正しき國旗の觀念及國歌の尊重（坂口鎮治著）我國民に正しき國旗の觀念及國歌の尊重の念を涵養せしむることを痛嘆し之に對する正確徹底せる智識を與へ以て一層國旗並に國歌尊重の念を高調せる國民必讀の良書（二十錢東京牛込區築土寺町一八一誠社）

◇赤土（二月）俳句雜誌……二十錢京都下京區高倉通小路上ル赤土發行所▲要覽第二十統計摘要（大正十三年）非賣品臺灣總督府調査課▲殖民地便覽（大正十五年版）非賣品內閣拓殖局▲大觀世（二月）五十錢東京小石川區關口町能樂書院▲朝鮮土木建築協會々報（二月）三十錢京城旭町共協會▲朝鮮消防新報（二月）十五錢京城南米倉町京城消防寫會▲外交時報（二月十五日）五十錢東京麴町區下二番町共社▲海外時報（一月二十五日）非賣品外務省情報部▲向上之青年（三月）二十錢東京丸ビル帝國文化協會▲東京無線電話機商組合商報（二月）▲養蜂界（二月）十五錢愛知縣中島郡奥町共社▲日本教育（二月）四十錢東京牛込區矢來町南郊社▲朝鮮經濟新報（一月）四十錢東京市外瀧野川西ケ原共社▲愛の泉（二月）五十錢東京市外大井町共社▲交響樂（二月）二十錢東京麻布新網町日本交響樂協會▲生の礎（二月上旬）十錢神戸市大谷町一丁目イシズエ會

▲四五歲ポインター種茶かつ色背傷あり私方に預かつてをります心當たりの方は御照會下さい（鍾路洞二四〇石鍋哲）

讀者らん

▲黄金館のお茶子のあつかましいつたらありやせん、ふとんや火鉢を押賣しおまけに菓子をおしつけるとは言語道斷、同館のお茶子の猛省を促す（黄金の一客）▲我子のやうに飼つてをりました愛犬が死にました、どなたか親犬でも子犬でも一匹下さる方はありませんか願みます（愛犬狂）▲物價の高い京城とはいへ平凡のフキルムにあらん限りのファンだましの廣告に言葉を盡し人を馬鹿にする程の入場料を取る常設館をなんとか取締る方策がないものでせうか警察當局とファン各位の熟議を求めます（プロ鳥）▲平壌の火事におほめに預かりました配達人は盛文堂西部支店の高橋龍と申します（盛文堂西部支店）▲最近内地よりラヂオ販賣出張所が櫻井町附近に出來たさうですが非常に安いさうですが御存じの方はお知らせ下さい（ラヂオ生）▲まことに恐れ入りますが婦人かるた大會に出られた近江八千代さんの御住所御承知の方はお知らせください（和泉町カルタ狂）▲府内にてミシンを御教授下さる方はございませんか、ワイシャツ小兒服專門に親切に教へ下さる所がありましたらお知らせをねがひます月謝はおいくらでせう（大和町小川とし子）シンガーミシン南大門支店附屬裁縫女學院山内綾子さんが教へて下さいます（月謝は二圓五十錢）

演藝案内

喜樂館（日活直營）
十三日封切　大日活撮影三大雄篇特別大興行
日活會社新劇部作品本邦最初の封切　◇純愛悲詩　新生の愛光　五卷　監督 阿部　主演者 南光明、岡田嘉子
米國ヴァイタグラフ會社傑作品　日活東洋興業輸入　大戰禍（天然色）七卷　主演者 チャーレス、リッチマン　ノルマー、タルマッヂ嬢
日活大阪撮影所作品　大時代劇　修羅八荒　第一編　八卷　主演者 阿部九州男、酒井米子、外オールスタアキヤスト數十名

黄金館（マキノ直營）
二月十七日ヨリ上映　特撰　時代劇大會
マキノプロダクション特作　武井龍三、岩城秀哉共演　岡島艶子、松浦月枝　大時代劇 傑作 鬼鹿毛　前編中編後編全十八卷全部上映
マキノプロダクション大作　マキノ輝子マキノ正唯香演　大時代劇 復讐と兄弟　全五卷

大正館
當ル二月十六日ヨリ
ワーナー・ブラザース映畫　寶窟探勝記　全卷
喜劇　十一番目の女　六卷　ヒュウ・アリー・ベン・ジョン・ローエン氏共演
松竹蒲田特作　○○○事件映畫　原作 中村六三郎氏　監督 島津保次郎氏
現代劇　愛妻の秘密　八卷　英百合子、渡邊篤、飯田蝶子　松竹
キネマ特作　原作 御色永田　監督 清水宏氏
時代活劇　落武者　六卷　森静子、筑波雪子、田中絹代

中央館（帝國共營）
二月十六日ヨリ超特別興行
東亞甲陽超特作映畫　現代活劇　運命の小鳩　全六卷
東亞等持院最近作大映畫　宮島啓夫、桐根政村、實主演
東亞マキネ社超特作品　尾形半三郎　全六卷　高木新平、生野初子助演
東亞キネマ社超特作品　問題を集めし映畫　天下の視聽を聚めし開題　成田山不動尊御本體映畫　不動尊　全五卷　大戰劇　東亞キネマオールスターキャスト　全八千尺
招待券入場御斷り申上候　尚勝手乍ら本興行中は從來發行の

京龍館
當ル二月拾六日ヨリ上映
寶ゴーモン週報　全卷
帝キネ芦屋封切映畫　現代映畫 小島洋々、里見明、鈴木信子主演　戀は曲者　全七卷　解說 楠田香陽
帝キネ小阪作品　時代劇　戀、松枝鶴子、市川夏之助共演　天王寺の腹切　全五卷　解說 内海秀夫
ユニバーサル會社　連續大活劇　拾五篇の内第二篇上映　秘藏の一人　全四卷　内海秀夫　塚本桃水
帝キネ小田特作品　尾上紋十郎、得意の殺陣猛闘劇　時代映畫　久米の平内と幡随院　全八卷　解說 塚本桃水

賜天覽台覽　尺八琴曲本寶音大正琴
通信教授講義錄
バイオリン　マンドリン　ハーモニカ　尺八、琴三絃
以上各別、何人もスグ上達する新發明講義　くわしき規則書進呈（郵券注意）
發行所福岡市中島町十七　大日本家庭音樂會　電話一三一番二七二九

四個師團軍縮並に日露協商に付て
極大寢具用　雜用　毛布　貳枚で參圓也
拂下げの中古にあらず新品也
價安いのでお問合せもありますが事實に相違の点があれば何時でも返金又は損害の責任は絶對に負ひます此毛布は御承知の通り防寒用として造られて。ある特定倉庫にありし物だが色々の事情から今回纒入りのまゝ當商會が一手に引受處分するので勿論大量一時に取引すれば鑑定の苦痛に堪へず已むを得ず非常手段に損を承し賣金するのであります皆様御承知の如く此毛布は防寒用は勿論外具用敷物用として好適品の上價格は半値にも足らぬ處分物なれば非常なる人氣です遠方の方の便も計りハガキで枚數明記御申込の場合は代金引換小包みで送る萬一キズでもあつた時は御注文に應じます其外陸軍拂下げの軍服外套等も御注文に應じます
東京市神田區元柳原町十三　亞細亞被服商會

京城永樂町二丁目
入院隨意
酒井婦人病院
酒井一郎
電話一三八〇三番

資本金六百萬圓　明治三十八年設立
當銀行ハ預金貸金爲替等一般銀行業務ヲ確實親切ニ取扱申候
京城府南大門通二丁目十四番地
株式會社　漢城銀行
頭取　韓相龍
支店所在地　水原・平壌・大田・開城・釜山・東京・大阪
出張所所在地　京城・南大門・京城東大門・京城西大門・平壌大和町

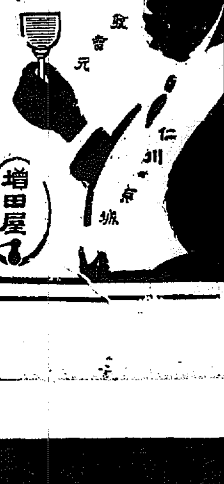

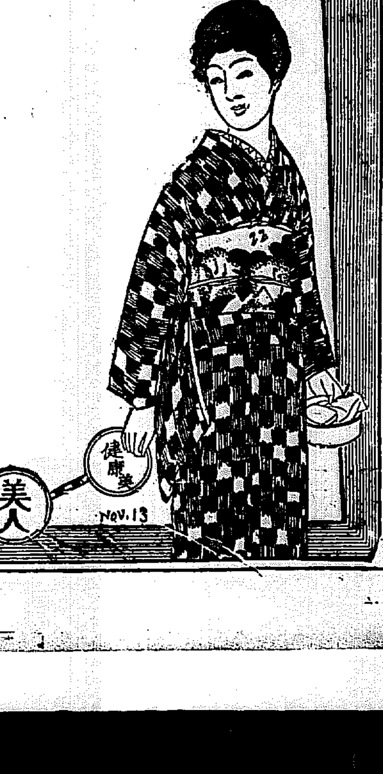

經濟欄

▲三晉三井四月米中▲五晉三四晉四月米三圓二七　米高山工宇
群山　一晉四月中三四圓三五　八百石

後場引前の京取市況は大新八圓六七十錢採合　鐘新四圓ドタから十錢と歩んだ氣先大新八圓ドタから七十錢止めの出直しを入れ出直り

後場比較　▲京取十錢高▲大新二十錢高　鐘新五錢安

大阪長期取引（後場）　大新　寄一〇九、〇〇　引一〇九、七〇　高一〇九、七〇　安一〇八、三〇

大阪短期取引（後場）　大新　寄一〇八、五〇　引一〇八、七〇

夕刊 京城日報

……憲本妥協した税案 ……田委員長の報告

修正…… 十九日委員會に報告

哀韻に送られて 靈柩靜かに龍山へ

玉仁洞から葬儀場への沿道送葬の人垣を築く

けふ李侯の葬儀

一代の榮華を誇るの日は遂に來た―十八日はきのふに變る暖かさに風もなく仁王山が朝霧にあけて姿をはつきりと、現す頃には玉仁洞の侯爵邸には最後の別れをつげんと、忠淸北道知事金潤晶、慶尚北道知事石鎭衡、警務局事務官長金東準、鐵道局參事官大塚太郎、李王職參事李源承、平田三郎氏等がぞく〳〵とつめかけてくる、邸前から迎秋門あたりまでは處せまきまでに二列に花輪が並んでゐる、聖上皇后兩陛下をはじめ各皇族王族殿下をはじめ若槻首相および各國領事社および毎日申報社、朝鮮社長の大花輪一對は殊に一目をひきその數百になん〳〵とする花輪も故人の偉大を語るものの樣である

故侯爵の亡骸は内房の奧深く、朝鮮家屋の奧座敷に安置され、午前八時半には未亡人趙氏が最後の朝食をまゐらす、あたかも生ける人にかしずく如きこの場面は、いたましくもやつれたる未亡人の姿と、蕭條なる室の光ちてゐる部屋とに、見る人をしてあらたなる涙をしぼらした式はすべて儀式に則して行れるので、今は亡き

故侯も 家人は三年間は生ける人につかへる如く毎日三度の食事をさゝげる事になつてゐる邸内正面の洋館裏には畳敷の新しい喪室がつくられ喪主李丙吉氏はこの中で三年間の喪に服する事になりこの日も、寂しくここにこもつて居る、喪服をつけた葬儀委員や親戚人など二百名ほどの人が右往左往してをり邸内の庭の植木も淋しげに冷えちやけてゐるのも

悲しみ の様にふさわしき情景である、やがて日も傾いて午後二時半になるや、靈前において遺奠祭を執行いよ〳〵最後の別れに、趙未亡人は白装二重におほはれた靈柩に取縋し涙にかきくれてゐるうちに、柩は白装束の仕丁によつて内房からかつぎ出される廊下の隅にもたれ顔を伏せて泣る家人との別れに、邸内死の如き靜寂に沈み、心なき樹木も風もないのに、はた〳〵と葉ずれして泣く柩は靜々と

二頭の 馬にひかれる靈柩車にかき入れられ、車のきしる音も聴く邸内を出んとす、門前において家と別れる路祭を執行し家人の思はず發する『哀號』のしのび音も悲く門前を出でて迎秋門通りに向ひ、喪主丙吉氏、喪人李恒九等は白の朝鮮禮服で從ふ、葬列はまず多くの花輿、花輪の順きにつれて騎馬の警視東八の先驅に朝鮮歩兵隊百卅名に護衛され赤の

銘旗を 風になびかせつゝ僕々五丁にも渡り、しづ〳〵と一路葬場に向ふ

見送りの群衆 堵列の中を

靈柩は靜かに龍山へ 葬列蜿蜒としてつらなる

故李完用侯の葬儀當日は午前九時頃から靈柩の沿道に當たる光化門通りから南大門通りに當たる一帶は無人の參觀者で大混雜を呈し交通整理の巡査は要所〳〵に立つて群衆の混雜を防いでゐた、その大群衆の中を李侯葬儀に關係ある自動車は間斷なく馳驅し時ならぬ盛況を呈した、葬列は群衆郡列の間を縫ひ路漢江通りに出て午後四時頃嚴肅なる龍山練兵場前の大運動場に到着した大運動場には一面に純白の幔幕をめぐらし嚴然としてゐるかくて葬儀は嚴かに執り行はれた

名士の弔詞

葬儀における名士の弔詞は左の如くである

一、中樞院議長（生田内務局長代理）

二、貴族會總代 朴泳孝

三、友人總代朝鮮人側閔泳綺男内地人側山縣伊三郎公（草場林事長代讀）

湯淺中樞院議長弔詞

中樞院副議長正二位大勳位侯爵李完用侯薨去せらる誠に痛悼に堪へざるなり

侯名門の出を以て夙に身を官界に起し累進して韓國内閣總理大臣に至り勳業赫赫たるものあり後朝鮮總督府中樞院副議長として統治に參畫し功績頗る多く中外齊しく瞻望す

侯東洋多事の秋に際し毎に大局を達觀し判斷其の宜しきを制し至誠一貫毅然として一身の安危を顧みず專ら半島の康寧を念とせる其の高風大節洵に欽仰すべきものあり

余就任日淺くして侯と相識る未だ久しからずと雖提携國事に盡瘁せむとせしに忽ち幽明界を異にす嗚呼哀哉

此日葬儀を行はるゝに方り茲に謹みて弔意を表す

大正十五年二月十八日

朝鮮總督府中樞院議長 正四位勳二等 湯淺倉平

山縣公爵弔詞

朝鮮總督府中樞院副議長侯爵李完用閣下薨去せらる痛惜曷ぞ堪へむ

閣下棟梁の器を以て夙に經綸に志あり曾て韓廷の重臣として國鈞を秉り日韓合邦の偉業を致し一旦ては備さに其の誠衷を致し一旦朝鮮總督府中樞院に要位を占むるに及ひては統治に寄與する所多く勳業まことに赫々たるものあり加之資性涙道にして識見透徹操守堅固なる中外の齊しく瞻仰する所たりしが今や乃ち亡し噫哀しい哉

此日葬儀を京城に行はるるに當り蕪辭一片靈駕に代へ以て遙に弔意を表す

大正十五年二月十八日

友人總代 公爵 山縣伊三郎

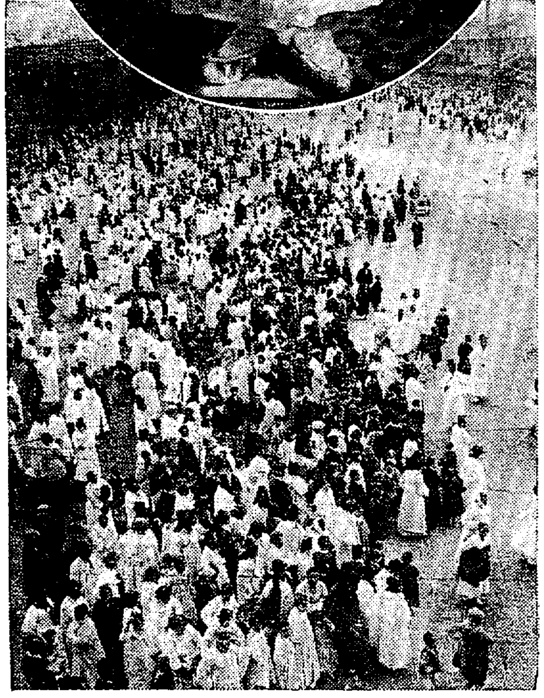

李侯を葬るの日（喪主李丙吉氏と見送りの群衆）

秩父宮殿下 御容態順調

こゝ一週間中には御全快の御見込み

【瑞西ミューレン十七日發電】臥病の御臥床中の秩父宮殿下は御附の日本人醫官及ベルリン醫科大學ザイラー教授の御診察御看護を受けさせられてゐるが余病併發等のおそれなく御經過も順調に降下しつゝあり一週間中には御全快遊ばさるゝであらうと期待されるが微熱である關係上なほ三週間當地に御滯在あらせらるゝ由拜聞する

墓地へ持参の榊と花輪

李完用侯の葬儀において墓地に持參すべき榊および花輪は左の如くである

一、御榊 聖上皇后兩陛下、攝政宮殿下並に宮皇族各宮

一、御花輪 昌德宮、昌慶宮、李堈公殿下、李鍝公殿下

一、花輪 若槻總理大臣、齋藤總督、鈴木軍司令官

葬儀を活動寫眞に

總督府社會課では故李完用侯の葬儀状況を活動寫眞に撮影することになり邸内出棺の模樣から沿道の群衆、告別式會場、埋葬する有樣など洩れなく寫して社會教化の資料に供する由

時實知事弔問

時實京畿道知事は京畿道評議會を代表して十八日午前十一時、李侯邸を訪ひ祭主に對して、弔文を手交し、同時に十七日夕東京より歸城した篠田李王職次官は李王職從事員一同を代表して弔詞を述べるところがあつた

天機奉伺

◇……齋藤總督は秩父宮殿下異國に於て御不例の趣につき十八日午前十一時半宮内大臣宛天機奉伺をした。

◇……李王、李堈公殿下に於かせられては秩父宮殿下異國に於て御不例の趣につき十八日午前十一時半總督に天機奉伺の趣申出られたので直ちに總督府より右の趣電報を對した。

精確十八金腕時計 巴里形寶石入ノンクル 村木時計店 京城本町二丁目 振替京城一一九一 電話本四七一・一一二〇番

委員長と藏相の鼻 ―税制委員會で―

所得税法中改正法律案の委員會委員長の元田肇氏は例の寒がりから頭髮ボー〳〵と質問者が同じ質問を繰返すのにごふをにやし、鼻をほぢくるそばに儼然と構へた濱口藏相も大きな鼻をピク〳〵動かして御座る―亮英―

修正案がくさびで 完全に憲本妥協

今議會は愈よ無事

政友會の修正は一蹴に決す

【東京電報】税制案を中心として憲本妥協成立の結果、今後の議會も重大議案に對しての兩派協定は那かで殊に豫算については本黨として別に積極的行動に出でず希望又は決議を附帶して満若としたとへ政友會から修正説が出て、憲本兩派により一蹴され原案が通過するであらう

廿三日の本會議で 豫算案討議

豫算總會は廿日決定

【東京電報】衆議院では十八日午前十時半各派交渉會を開き豫算案は十九日を以て分課を決定し廿日總會を決定、した

廿三日時に本會議を開き豫算委員長の報告に移り討論を行ふ事に決した

閣議で決定

税制整理協定案

【東京電報】十八日午前十時から院内で臨時閣議を開き若槻首相、濱口藏相以下各閣僚出席十七日夜憲本派および政府の間に成立した税制協定案を附議し濱口藏相から元田委員長と協定顛末の報告あり右を決定した

京畿道評議會 十八日閉會

京畿道評議會は十八日午前十時から道廳會議室において開會されたが當日出席した評議員は三十名道側からは時實知事を初め各參與員列席し時實知事議長席につき評議會で審議する案件を述べ更に昨年の大水害救濟に關する事項、大正十五年度豫算編成方針等を説明して開會の挨拶にかへ終つて足立丈次郎、張智、藤章作、金演植の四氏を議事録署名委員に議長から指名し次いで高橋岩次郎氏は李完用侯の薨去に對し本評議會から弔弔の意を表したき旨議場に諮り満場一致これを可決し左の弔詞文を時實知事、石原磯次郎、元田登三氏が持つて李侯爵邸を訪問することになつた

正二位大勳位侯爵李完用閣下の薨去に對し本會は満場一致を以つて謹んで敬弔の意を表す

二月十八日

京畿道評議會議長 時實秋穗

二十二日から例年通り毎日午後一時から開會の事に決定した

床次總裁慰留 高橋氏を訪問

床次政友本黨總裁は十八日午前十時高橋光威氏を同邸に訪問し同氏の脱黨問題につき種々慰留する處があつた

妥協委員會が 生んだ修正内容

義務教育費國庫負擔增額で 政府讓歩のあと

【東京電報】元田税制委員長が濱口藏相と數回にわたり交渉の結果兩者間に作成され小委員會で容認された協定案は左の通りである

一、地租一分減はこれを見合せ其の財源を義務教育費に充當すること

一、田畑賃貸の合計が其の同居家族の分と合算し二百圓未滿なる時は法令の定むる處に依り地租を徴收せず、但し小作に附したる田畑に付いては此の限りに非ず

一、本法施行前に於ける永小作權者にして地租を負擔し居るものは前項の規定を適用す

一、義務教育費國庫負擔額四千萬圓とす但し十五年度に於て三千萬圓を增額し他の一千萬圓は十六年度以後財政に餘裕を生ずるに至りたる時彼の緊急施設と共に篤と考慮すること

一、地租一分減見合に關する修正案が貴衆兩院を通過したる時は政府は追加豫算を提出すること

【東京電報】既報妥協成立までの經過を聞くに元田委員長は十七日本黨代議士會終了後政府の私邸に床次總裁と會見し税制案に對して本黨のとるべき措置に付協議の上金光庸夫氏を通し濱口藏相に會見を申込み午後七時四十分小川鄕太郎氏を帶同して院内第八委員室にて濱口藏相と會見税制案に對する本黨の復案を示し計數上その他につき小川氏より詳細説明し懇談の結果別項の如き條件で兩者間に協定成立し九時卅分會見を終つた、一方濱口藏相は直に院内で若槻首相と會見し元田氏等との會見顛末を報告し本黨の主張につき對策を協議し、更に十時卅分院内で首相、藏相、法相、逓相、農相等に對し元田氏との間に協定成立せる旨を報告しかつ小委員會に臨み協定案を非公式に承認せる旨を併せ報告しこれが承認を求めた

妥協に反對で 本黨二度目の分裂

高橋光威氏を中心にして 多少の動搖あらん

【東京電報】妥協絶對反對論者と目せられて居た本黨幹部間高橋光威氏は院内最高幹部會における元田委員長の報告に基づき賛否を決するに當たり妥協案に絶對反對し脱黨を聲明して退席したから床次總裁は十八日會見したき旨申込んだが高橋氏は十七日夜中自邸において同縣選出代議士高橋熊次郎氏等と會合鄕黨脱黨する事に申し合せたこの外藤井奈良その他においても多少脱黨者がある模樣である

對山錄

◇ 税制案の定、妥協は成立した。脇身を見せじと最後まで手に汗を握らせたのは、元田委員長、アナタの腹藝でした。

◇ 本黨の院内總務、政黨の生命は政策にあり、我黨は九十余名の代議士を以てかゝる姿態を改め……さうですとも對山子が對句をつける、政治の面白味は妥協にあり。

◇ 高橋光威氏以下新潟縣は全部本黨を脱する。長崎縣も動搖しさうな形勢だ。床次さんの苦衷を察せぬ彼等、今に後悔しないがよからう。

◇ 義務教育費補助増額で政府部内の立場が苦しくなつた。アチラ立てればこちらが立たず、十六年度には義務教育費を更に增額して海軍の方も何とかせねばならず、濱口さんも心配の種が殖えた譯だが、政治家の辭書には明日がない。

◇ 憲政會の建部遯吾博士、議會の昨今を評して政治のスコラ化といふ。揚枝で重箱の隅をほじくるやうな質問をスコラ哲學にたとへたところがこの人らしい。

◇ 實際、樺太鉄道税存置は樺太から朝鮮へ製油を移出するものに對してどうとかマジメ臭つているのを見ると、全く觀念の遊戯だ。大口といふ人も稀だ、その議の數字は明るい様だが、その議論を裏づける經濟的見識はどうかと思ふ。

◇ 京城府尹の轉任行き悩む。われは京城府尹にて足れりといふ意氣でありたい。

◇ 故李完用侯の遺産は思つたより非常に少く僅に百萬圓に過ぎぬといふ。故侯の蓄殖癖を主に唱だといふものもあつたが、噫と思つたのが誤であつた

七曜の剣

渡邊默禪 作 （百八十回）

と、どうした譯か、その夜はさておき、翌日の午後になつても増援隊の繰込んでくる氣配がなかつた。柴田日向守も職人も不審して二條の城まで使者を出し、問合せをしてゐるうちに、西の宮に滞在して日和見をやつてゐた長州の軍隊は入洛の勅許を得たといふ飛報に天に昇る心地。意ぐと隊伍を整へて威風堂々と繰出し、わざと伏見や鳥羽にかゝることを避けて、別途の山崎街道から吉祥院を通り九條口から大手を振つて入京してしまつた。それを後で知つた職人や柴田は頓足ふんで口やしがつたがもう六日の夜浦だつた。

二條城への使者が、やがて戻つて來ての復命には

「增援どころの沙汰ではございません。昨日來一兵も動かしてはならぬといふ將軍家の御意だそうで城内總合の方々は苦切顔してをられます。それにつきけふ中、近藤殿が御自身御奉行へお越になられ委細お話ある趣にございまする」

と、あつた。柴田と職人は不審のうちに待つてゐると、日暮方に近藤勇が騎馬でやつて來た。そして二人に向つて、昨日からの形勢から、自分の對策も用ひられなかつたことを話して、

「將軍には、朝敵といふ汚名を受けられるのを非常に恐れてござるらしい。で、どこまでも謹愼して他意なきことをお示しになられるため、御勤交助を取めてをられるのかと拜察いたしてをる。今日、尾州侯と越前侯と打揃つて將軍にお目通り、何か御下方で内談があつた樣子だが、どのやうなお話向であつたやら、われ〳〵には一向に分りませぬ、詰る近習衆から内々漏れ聞く處によると、或ひは京都をお退き拂の上、大阪へ御退座になるやも計られぬといふこと。さうなればもう萬事終りで、いはゆる樂屋のゆで蟹手も足も出ないやうな羽目になるであらう。いやはや困つた成行きになりました。御鎮なされ、もう長兵はドシ〳〵入つて來て、二條の城を尻目ににらんであざ笑つてゐる始末でござる」

こういつて涙を流さんばかりに醜み合つた。日向守も職人も、たゞ絶望の大息をつくばかりであつた。

當時慶喜公はどんな考へを持つてをられたか、内面的に見て、公の真實の心事といふものはどんなであつたか。と、いふ事は史家の間に興味深き問題とされてゐる今でも疑問になつてゐるのであるから、勝手な想像から生まれた臆説が、夕顔者のこうもりの樣に巷に飛びかはしたその頃にあつては非凝議論いろ〳〵な誤解や中傷が流布されたことゝ思ふも公のほんとうの心持ちは側近近した老中板倉伊賀守（備中松山藩主）稻葉美濃守（淀藩主）若年寄永井玄蕃頭や山岡鐵舟など僅に四五人の近臣よりほかに知り得たものがなかつたのであらう。で、譜代諸侯や旗本御家人などが、この際における公の引込思案を腑甲斐なくも無念にもじれつたくも思つて、しきりにはやり立つたのも無理からぬことである。

然し、斷々として取捨ふべきはどのことでもない。公のいつはらざる心境の如何んは、明かに左の辞世でうかゞはれる。

大政奉還布令の翌日（十二月十日）最も公平の立場にあつて、朝廷側と幕府側との間を融合しつゝあつた尾州越前の兩侯は、打揃つて公を二條の城におとづれた。二侯は前にいろ〳〵と慶喜側の善處計畫を知つてゐたので、幕府がその手段にのせられることをひどく氣づかつた。その時越前春嶽侯は公に向つていつた。

「内府には君側の奸（岩倉および其の他の策士を指す）を清むる爲兵を動かしても飽までお争ひになるべき御決心におはすや。左様なことに相成れば德川氏の破滅。天下の萬民を苦しめるいとぐちとも成るでござらうが、弓矢の家の面目を保つ爲には、それも是非がござりませぬ。我々は目の前に宗家の滅亡するのを、手を袖にして傍觀する譯にも參りませぬによつていさぎよく死を決してお味方つかまつり、最後の一人となるまで戰ふべき所存でござりまする。何卒御腹蔵なき思召のほどをお聞かせ下さるやう。」

京城入りの五月信子

京城驛で花束を贈つてゐるのは三級劇團のファン富美家のとし枝

アフリカ横斷と北極縱斷大飛行
二つの新計畫發表

【ニューヨーク十七日發電】陸軍飛行家ウエードル中尉はこの程陸軍を辭したが氏はオクデン中尉と共に今夏擧行される北極縱斷飛行を先導すべき旨發表した、兩中尉は千九百二十五年のアメリカ陸軍世界一周飛行に、スミス中尉と共に參加して成功を遂げた人である

【ケープタウン十七日發電】英國探險飛行家アラン、コブハム氏はロンドン出發後アフリカ大陸横斷八千マイルの飛行を完了し十七日當地に到着した

純朝鮮の古代雅樂を演奏
十九日元恩賜授産場で 武井樂部長一行臨席

朝鮮ホテルに滯在中の宮内省式部官兼樂部長武井守成氏同雅樂部の多忠朝、多忠直二氏は十七日昌徳宮李王家に參殿、王殿下の御機嫌を奉伺退下したが李王職雅樂部では十九日午後一時から舊泥洞元恩賜授産場で一行の爲に純朝鮮の古代雅樂を數種演奏することになつた、この演奏會に臨んだ武井氏は午後四時半本社主催にかゝる音樂に關する講演會に臨み氏のうん蓄を傾けて一場の講演をなすことになつた、なほ閔李王職長官は武井氏一行を同日午後六時半から食堂殿に招待し、内務局古橋地方課長を始め主人側より長官、次官、末松、李、佐藤各課長列席、雅上披生の各種舞踊を觀覽に供するはず

日暮里の火事
煙草分工場燒く

【東京電話】十八日午前零時市外日暮里元金杉、煙草專賣局金杉分工場から出火し同工場八棟と附近民家二十八戶を燒き一時四十分鎭火した

大逆事件
廿六七日公判を開廷

【東京電話】大逆事件の被告朴烈およひ文子の特別公判は文子が病氣のため延期されてゐたが快復したので來たる二十六、七日の兩日公判を開廷することゝなつた

新劇壇の女王―信子の京城入り
ファンの歡喜に迎へられて人の渦の中を京劇へ

新劇、映畫界の女王五月信子の近代座一行七十余名は十八日午前七時四十分着列車ではなく〳〵しく入城した、これよりさき驛頭には京城劇關係者等久々主人夫婦をはじめ京劇ファン約百余名が出迎へた、列車が入構すると同時に雪崩を打つて一等車出口に殺倒し身うごきもならぬ有樣である、眞紅の燃ゆるやうな

婦人帽 をかぶつた五月が下車すると『そら五月だ』とさゝやく聲がそここゝに起り高橋、五月夫妻は出迎への人々に一々挨拶をかはし、三篠隊一の五月ファン年榮から本社の花輪を五月に贈呈する、一行は數百のファンに圍まれながら驛前二見旅館に入り午前九時三發の花火を合圖に一行七十余名が車をつらねて

京劇に 乘込んだが沿道いたる處黑山のやうな人だかりであつた一行は小憩後高橋五月の二人は正午から本社に來訪し、階上應接室において茶菓の饗應を受け續いて朝鮮新聞、京城日日新聞社にいたつて挨拶したが五月の行くところファンのむれはつきまとつて離れない

京城日報を通じて皆樣へよろしくと五月信子

かくて一行は驛前に待ちまうけた數百のファンに十重廿重に圍まれながら驛前二見旅館に入り少憩、した、五月信子は語る『ほんとうにかうまでに皆樣の厚い御後援を頂いてゐるかと思ふとわたくしは何と申し上げやうもなく心嬉しく思ひます、今後の演しもののうちに山本有三氏の社會劇『嬰兒殺し』だけは一座のものに充分の自信がございます、これだけは是非皆樣の忌憚ない御批判を仰ぎたいと存じます。現代のファンの方は隨分熱心で、現に福岡の歡迎茶話會の席上でも隨分つき込んだ質問を受け、ほんとうにうからかしてはゐられません、與々も御紙を通じてファンの方によろしく御傳へをねがひます

十三年ぶりの思出て 高橋義信語る

高橋義信は語る、『十三年前に上山草人、山川浦路たちと一しよに京城へ參りました、當時の一座の中に藤野秀夫、諸口十九などが一しよでした、當時は洋劇全盛のころで『トスカ』イブセン『人形の家』などを出しましたつけ、わたしは人形の家のお醫者をやりました當時の記憶にあることは壽座（今の本町座）の裏に溝が流れてあつたこと、朝鮮銀行が堂々たる建物であつたことなどですどうぞよろしく御鶴援をねがひます

歡迎茶話會 廿日花月食堂で

高橋義信、五月信子近代座一行入城につき京城ファンの間に歡迎茶話會の議があつたことは既報の如くであるが學生のファンを中心とする明治町一ノ五四光永潔方に事務所を置く朝鮮藝術映畫研究會が主催となり明後二十日午後二時から黄金町一丁目花月食堂において會費二圓で歡迎茶話會を開催することになつた希望者は至急往復ハガキで申し込まれたい、當日は席上において五月、高橋の自署を求めることになつてゐる、申込所は明治町一ノ五四光永方朝鮮藝術映畫研究會若くは黄金町一丁目日本生命ビル三階花月食堂へ往復ハガキで申込みのこと

嬰兒殺しの一節をラヂオ放送
こん夜初日の幕合に 信子と高橋が挨拶

今朝入城した近代座の高橋義信五月信子の二人は今十八日午後七時二番目カルメンを終り直に遞信局放送局にいたりマイクロフオンの前に立ち全鮮のラヂオファンに挨拶した後山本氏作の『嬰兒殺し』の最後のクライマックス土工おあさ捕縛より後を約五分間科白劇を放送することになつた

來聽歡迎

音樂に關する講演會
講師 宮内省樂部長 武井守成氏
十九日 午後四時半 本社來青閣

京城日報社

火星に動物がゐる
アリゾナの天文台長の觀測

「フエニツクスアリゾナ十七日發電」當地天文臺所長ドグラスおよび天文學者スチユワード氏は他外光線で火星の惑星を撮影したが寫眞は極めて明瞭で火星の植物や火星表面上十四マイルの高さを飛ぶ雲を明かにしこれにより火星にも動物が棲息してゐることを確信しうるとの事である

公金拐帶犯人四平街で捕はる
共謀者に西大門の刑務所看守も加擔

鐵路署司法係では昨年末來忠南洪城郡洪城面の本田德彌方郵便自動車運轉手李善周（二三）が大川郵便所より群山局差出の公金二千六百三十圓を拐帶逃走後府内に潛伏しをる形跡あるをもつて搜査中十七日同署の手配により滿洲四平街署の手で逮捕した身柄は直に京城に押送されることになつた李は公金拐帶後府内光化門通りにかくまつてゐた情婦崔玉蓮およびその兄崔尚圭としめし合せしばらく同家に潛伏しその後情婦をつれて平壤上需里に身を潛め情婦に千圓を預けたまゝ單身滿洲に高飛びした所を逮捕されたものである情婦崔玉蓮およびその兄は共謀者として何れも逮捕されたが玉蓮に預けてゐた千圓の拐帶金も同時に押收した因に崔尚圭は西大門刑務所の看守を奉職中右の犯罪に加擔してゐたものであると

納戸選手が高師を卒業

【東京電報】萬國オリンピック大會、極東大會を始め全日本選手權大會明治神宮競技大會に久しく四百と八百米に覇を唱へてゐる東京高等師範の選手納戸德重氏は今春同校を了へて近衛師團に入營、除隊後研究科に止まり四百米の研究をつゞけることゝなつた

列車内に男の慘死體

【門司電報】十七日午後八時二十分頃鹿兒島本線上り四二列車が箱崎驛を發車後最前部の三等車に三十五六歳位の背廣服を來た一名の男が打倒れてゐるのを乘務員が發見した、同人は咽喉部に二ケ所胸部に一ケ所鋭利なる刃物で肉を抉つた跡あり鮮血に半身をそめて居るので直にこの旨福間驛に通知し警官に引渡したがすでに絶命してゐたなほ同人は博多土木請負業者正木小平で乘客の話によると博多驛で數名の男と喧嘩した上列車に乘込んだこと判明したので近來の怪事件として大活動中である

千萬長者を相手に慰藉料六萬圓請求
だまされて結婚した女から 朝鮮富豪の訴訟

府内嘉會洞一五一尹淑姫は慶北漆谷の千萬長者金琪部長氏に對し損害賠償慰藉料金六萬圓の訴訟を京城地方法院に提起した理由は去る大正五年の陰六月に被告の要は病死し夫金は服喪中續いて繼母を失つたので不自由でならないから因習を破つて是非妻を迎へたいとしきりに原告人に結婚を迫つて來たがその時には金との仲に一子を擧げてゐたのでやむなく金の命ずるまゝに別居し毎月四百圓位の生活費を貰つて暮してゐた所その後百圓に減じた上遂には一文もくれなくなり女を棄てゝしまつたのでやむを得ず六萬圓の本訴訟を提起したのだと

米國大統領風邪で引籠り

【ワシントン十七日發電】米國大統領クーリッヂ氏は輕微な風邪のため官邸に引籠つて專ら靜養につとめてゐる

強盗犯人逮捕さる

二月六日京畿道廣州郡大旺面水西里李鍾暖の留守宅に一名の鮮人強盗侵入し就寢中の李の母林氏（六五）および妻の姿氏（二三）を細引でしばり付け短刀で脅迫し現金十一圓を強奪した犯人はその後廣州警察署で全力を擧げて捜査中であつたが十七日始興郡右二面飛山里村定無方に潛伏してゐる崔在俊（二三）なるものを眞犯人として逮捕した

平壤高普の盟休生處分
首謀者は全部退學

【平壤電報】平壤高等普通學校では盟休生徒の首謀者と目されてゐる四年生、鐵昌鎬外六名三年生六名に對し十六日夜郵便で退校處分を言渡し他の生徒に對しては十日間の猶豫を附して無期停學を解いたが他の盟休生徒の態度に依然強硬でいづれも退校屆を懷にし若し學校側で當初の要求を容れざる時は一括して退校屆を提出し連袂退校をなすといきまいてゐる

船員の盜み

【釜山電報】一釜山港内東海岸機船留大和丸船員和田久太郎（二九）は十六日午後八時頃同船に積載せる荷物三個價格十五圓を竊取し酒色に消費せし事發覺し水上署に突き出された

捐害賠償許欺

【釜山電報】昨年十月頃木浦沖合にて朝鮮汽船會社城丸と發動機船八千代丸と衝突し八千代丸は破損したので朝鮮汽船から損害賠償として七百圓を支拂つたがその後調査の結果損害は百圓程であつたのでこゝに詐欺せられし旨判明水上署にその旨屆出でたので目下嚴探中であると

通信競技大會
廿日公會堂で

遞信局主催全鮮通信競技大會は二十日午前九時から長谷川町公會堂において開催される事になつてゐるが出場選手は地方十四ケ所で豫選した地方通信競技會の優勝者で總員三十三名に達しいづれも地方を代表する優秀な技術の持ち主のみで目覺しい競技が見られるであらう遞信局では在城官民有志新聞通信關係者へ招待狀を出し一般からも多數の觀覽を望むと

匪賊と交戰
一名を仆す

【新義州特電】十八日午前三時半平北渭原警察署管内上仇非出張所有村巡査部長外三名は附近の鴨綠江氷上にて鮮内に侵入せんとする數名の匪賊を發見し交戰中金巡査外三名の搜查班の援助を受け一名を殪し小型自動ピストルと彈丸を押收したが殘余は支那地へ逃走した

派遣員會議

警務局では來る廿二日から三日間總督府で派遣員會議を開催するはずで、出席者はハルビン、奉天、北京、上海間島、吉林等である。

海軍機
水上滑走中に引火して燒失

【吳電報】十七日午前十時頃吳鎭守府航空隊では吳海軍航空隊所屬の十式六十番艦上偵察機を使用し水上滑走中ガソリンに引火し火災を起こし機體フロートおよび機體の一部を殘し全部燒失した幸ひ搭乘者は救ひ出すを得た

大般若六百卷現る
役場の倉庫から 賴朝が東大寺へ寄進の爲め造らしたもの

【京都電報】京都相樂郡木津町役場では戸籍整理の際、倉庫内の古い書類の中から大般若經六百卷が現れた、古老の鑑定によると此大般若經は七百年前源賴朝が奈良東大寺落成式供養のためつくらしめたもので前後二十九年間の長年月を要し嘉禎元年即ち六百八十年前北條泰時の時代に完成したもので木津天神に奉納されてあつたのを明治維新の際木津役場に保管したものであるが同役場ではいづれかの寺院に保管を依頼すべく考慮中である

自轉車旅行の印度の二青年
午後三時半に漢江の人道橋に安着す

世界一周自轉車旅行の途にある印度二青年はいよ〳〵十八日朝水原を出發途中黃金町高井商店の三十余名の出迎へを受け長途いさゝかの疲れもなく午後三時半人道橋を越え元氣旺盛で途中至る處で歡迎をあび南大門より右折太平通に入り光化門より右に折れ一路中安鐵路青年會に入り休憩した

けふの値段 十八日

一、	筍 大かん	一ケ	一、三五
一、	さゝゐ（六十匁）	同	三三
一、	松茸 上	同	五五
一、	同 次	同	三五
一、	かに胡餅	同	四〇
一、	鮭あけほの	同	三六
一、	臨神渡花大黒	同	二七
一、	パイナツプル双鯉	同	三四
一、	コーヒーライオン	同	二七

今夜の放送（十八日）

一、ニュース
二、落語天下泰平 笑福亭笑三
三、端唄 松下吉太郎 大鼓 久子 三味 笑三
四、映畫解説 塚本桃水
五、安來節 きま まま家
六、落語三浦屋高尾と仙臺公 笑福亭笑三

運轉手試驗

京畿道では二月四、五、十一の三日間第三回特別臨時自動車運轉手試驗を施行したが受驗者五十名中三十三名合格した

北京から着任した白田理事の仕事

勤務し

鐵道省ペキン駐在員から朝鮮總督府鐵道局理事兼營業課長に就任し人命鐵一行四名……朝鮮の土地に勤務し……たわけはない、何……

支那側

……に關して……支那側の脱退した理由……

不成功

……に終つたもの……

人事消息

▲石黒……十七日……
▲朴……十八日……

家庭用燃料として

安州炭

が歡迎されるのは！

▲値段が安くて經濟
▲二重三重に使へて一番便利
▲煙が少く臭もなくて衞生的

三大特長がありますから

▲オンドルの燃料としては
一、火力が強く薪松葉等の比ではありません
一、火保ち長く消費量は僅少です
一、煙が少く白色で煙道が塞りません
一、美事に御飯が焚け室内も十分溫ります

▲ストーブの燃料としては
一、火保ちが長く火力が強いので經濟です
一、煙突の掃除がいりません
一、火付きが早くて便利です

▲風呂の燃料としては
一、火保ちが長いので長時間湯がさめません
一、油断をしても火種の切れる憂がありません

▲木炭の代用、ストーブ、オンドルの殘火を火鉢七輪に移すと煮沸が十分出來て木炭同樣に火が保ちますから燃料費の節約には之に限ります

▲特別の裝置はいりません在來の器具で十分使用が出來ます

▲炭坑から萬城驛迄輕便鐵道を敷設しましたので今迄より一層新らしい品質優良の石炭を御屆け致します

是非御使用の程を!!

安川松本商店平壤出張所 若松町一番地（電話六一六番）

京城販賣店【イロハ順】
井上商店
西崎商店
近田商店
太藤商店
篠崎商店

其他各薪炭商に於て販賣す

鉛筆製造事業

製作簡易にして資本少く全部買取り契約あれば損失なく責任ある製品は何れに出しても多數の引受けありて利益の大なるは工業界に比類なきものなれば是非熱心なる方は御照會あれ

カタログ進呈

大阪市西區北堀江一番丁 大村製作所

山羊乳

一品滋養 山羊乳
宇品に匹敵なき山羊乳は安心して服用すべき乳汁は山羊乳で幼兒、虚弱者の救主肺病、肋膜炎の靈藥神經衰弱の武器
一合 十三錢（随時配達）
南京里驛東 電光一四二一 山羊牧場

ノーシン

づつうに すぐきく 川口 ノーシン
京城 染町 電 三〇八 さらぎ屋

生徒募集

本年四月第一學年ニ入學セシムベキ生徒ヲ募集ス。詳細ハ本月十二日朝鮮總督府官報廣告又ハ本校ニ就キ承合セラレタシ
大正十五年二月
元山公立高等女學校

生徒募集

看護婦 助産婦 生徒募集
願書三月二十日迄 詳細承合アレ
朝鮮總督府醫院

近代座五月信子高橋義信歡迎會

期日 來る二十日午後二時より
會場 黄金町一丁目花月食堂
會費 二圓（會費は當日會場で申受けます）
申込所 京城明治町一ノ五四光永潔方 黄金町一丁目日本生命ビル花月食堂
朝鮮藝術映畫研究會

書畫骨董品賣立

京城某家所藏品
日時 大正十五年二月二十日（土曜）下見 廿一日（日曜）正午より入札
場所 南山町二丁目 京城美術倶樂部
重ナル品目 高麗、及李朝陶器ノ優秀品、古代貝入簞笥、紫檀机、茶棚、花瓶、軸物等三百數拾點

小林病院

内科 小兒科
院長 醫學士 小林千壽
京城府旭町二丁目（電話本局六九二番）入院隨意

子供屋

子供用品百貨店
雛人形及飾り道具類新荷着
御兒達樣の御入用の物は何品に不拘子供屋へ品質本位價格低廉優良の品を選擇致居候
地方の御注文は御子達の男女及御年齢を御知らせ被下ば代金引換小包を以て御送付申上候
商品切手壹圓以上調達仕候
京城本町ビルヂング二階 子供屋 電本二〇六

御子達のある先へ御進物には子供屋の商品切手が便利です

京城法政學校

生徒募集
豫科部、夜學部、願書受付三月末日
京城太平通一丁目 電光一三二三番

帝國自動車學校

生徒募集
東京市外駒澤 詳細は八ガキにて照會あれ規則書無代進呈す

聲樂に精進する 若き壽子さん

第二高女を出て 近く上野音樂學校へ

龍山漢江通り四番地陸軍御用達谷口昌人氏の令孃壽子(一七)さんは岡崎町第二高女五學年に在學中上野の音樂學校を志ざし昨年の秋單身一人寂しく旅立つた 京城では女學生の音樂會など壽子さんのソプラノを多大に

囑望 されてゐただけ壽子さんが去つた後第二高女の教授間では勿論、同好者のあひだでも壽子さんの前途を期待してゐるが、壽子さんは昨今觀覽方から一躍音樂學校の分教場にかよひ聲樂は音樂學校教授立松房子氏にピアノは松平信博氏から指導をうけ聲樂に

精進 してゐるが壽子さんから最近その父さん谷口氏にあて(前略)いよ〳〵入學試驗も三月廿六日に迫りました、ピアノとソプラノに勵むつもりでをりましたが立松先生も私の聲樂を非常にほめになつてどんなにうれしいか存じません、そして松平先生のお話にも聲樂をやれとのことですから

私も それに決心しましたおとうさま私の將來をきつとお樂みに待つてください」と手紙があつたが此手紙を受取つた谷口氏夫妻はうれし涙にくれて千秋の思ひで來たる四月を待つてゐる(寫眞は谷口壽子さん)

野菜中で一番 營養價が多い

トマトの藥効の話

トマトは蔬菜類の中でも一番營養價が多く又藥効もあるといふので近頃大變重んじられるやうになつたが、このトマトにはどんな營養價があるであらうか、營養研究所で分析した結果を見るとヴイタミンエイを二、同じくビーを三、同じくシーを四の割合で含んでおり、その他百匁につき蛋白質が三、七五カロリー八二、五〇となつてゐるが、この

トマト は壞血病にきき目があるといはれて、昔から藥にされたものである。元來トマトは南米に自生してゐたものであるが歐洲邊りから南米邊りへ遠く航海者は、その航海中にいつの間にか身體にも精神にも故障を來たし、遂に壞血病が豫防される事が分り長い航海をする船員等を初めとして乘客達にはなくてはかなはぬ食料品となつたのである。この際にトマトが壞血病にきくといふ事は右のやうにたゞ漠然とした事實によつて證明されて居たのであるがその何がゆゑにきくのであるかは分らなかつた處近頃ヴイタミンの

研究が 盛んになつて、トマトを分析化合して見て初めて多分の營養價を持つてゐる事が分り、ヴイタミンシーは一名抗壞血病性ヴイタミンといはれる如く壞血病の藥になる理由も科學上に證明されたのであるそして今迄蔬菜中でも營養價の一番多い食料品として重んじられるやうになつたものである。そして近頃では農村でもその栽培が盛んになりつゝあるが追つてこれは一般的な食料品として主要な位置を占めるやうになるであらう。

算術の答案を

―書く注意―

學年末が近づきました、三學期の試驗が大變です、進んで中等學校へゆかれる方は、また入學試驗が大切です

◆試驗のうちで算術は最も大切なものですそれだけ外の學科よりむつかしいところもあります、まづその學年で習つたところ、すなはち六年生は六年生の、五年生は五年生の算術をよく〳〵覺えておくことが大切です、中にもいろいろの公式をよく覺えておかねばなりません、公式をよく覺えてゐない者は、つねに試驗の劣敗者です

◆中等學校の入學試驗には、たいてい六年の算術中にある問題が出ますから、ことに六年のをよく覺習しておくのが大切です、應用問題などは自由に出來るやうにしてゐないと、思はぬ失敗をまねかないとも限りません

◆さて答案のかき方ですが、どんな答でも勘算をやらぬうちはだしてはいけません、式が合つても勘算をしないために運算の間違ふ人は多いのです、それでは折角出來てもだめですから、くれ〴〵も運算を間違はぬ樣にせねばなりません

◆每年入學試驗には諸等數が出ますこれでは小數點のうち方が大切です、位を間違へぬやう氣をつけなさい

◆それからすべて數字を正しく書きなさい、數字を正しく美しく書くのは、算術の答案を書く第一の秘訣であつて、7であるか9であるか3であるか8であるかわからぬやうな字を書く人は、とかく失敗におち入ります

◆最後によく心をおちつけなさい、心をおちつけてゐないと字を間違つたり計算を間違つたりしますおちつきが試驗には一番に大切です

二樣の說

他力說と自力說と

聯合青年團に府が補助をするか、せぬかといふ問題は今後相當な論議を生む形勢であるが府では京城の中堅たる青年の一大團體として青年の爲に幾分の補助をなすはらで、查定前の豫算原案には約四五百圓を計上してゐたが、遂に財政の苦しさから、これを削除するに至つたものであるが、

青年 團內部にもこれに關して二樣の議論が行はれてゐる、その一つは青年會の統一の爲に聯合青年團は必要であるが、聯合團體の維持の爲に會員たる青年に過重な負擔をさせる事は出來ぬし、又會費の維持費を負擔させてゐては、聯合團の成育が行はれぬ場合もあるので、團の經費や、活動の資源は、府の補助金を得て行ふ事が至當であり、府としても青年團の大事業の爲には、補助金の支出をなすのが相當であるといふ議論で他の一つは、自主獨立の團體であり青年の

一大 原動力であるから青年の力で團を維持するのが普通であつてお役所の補助でやつて行くべきものではない、といふ意見であるが、多數の團員や役員は多く前者の說をとつてゐたので、從て府に對してこの補助金を內々運動してゐた何しろ京城府の青年團であるから府より支出して貰はねば金の出所がないので、團としては大きくこの金額についての期待を持つてゐたが、アテがはずれてしまつたので、今後、いかなる方法で聯合青年團を維持して行くかに深甚な注視をはらはれてゐる、と與常務理事は語る

アスピリン用法

◇家庭藥として近來はどの家庭にも「アスピリン」が風邪の藥に用ひられてゐるやうであるが一通りの注意を必要とするから主婦の常識として覺えて置くもよからうまづそのおもなる効用は解熱作用とリウマチス、神經痛等の局部痛に對してその痛みを去る力が非常に大である◇處で世間では簡單に取扱つて服用してゐる樣であるが無茶苦茶にのんではかへつて藥が害となるその心得が必要である。普通の成人には一回〇、五グラムを一日三回まではよい、子供はその年齡にもよるがまづその半分か三分の一位のむとよい服用する時空腹の時は胃壁が荒されて消化不良や胃が重苦しく感ぜられて來るから頓服する場合には相當の消化劑(ヂヤスターゼ又は胃散の類)を混じて食後に服用するが最もよい◇更に安全な方法は一度醫者に診察された時に自分に對する適量を聞いて置けば常に安心して服用する事が出來る現在では日本藥局方の「アスピリン」とドイツのバイエルアスピリンとが最も安全である

府吏員から賄改善要望

うまくて廉いものを食はして貰ひたい

五百人の大家內である京城府廳には、府尹、理事官をはじめ、小使に至るまでの職食の便利に賄部を設けて、安く、うまいものをたべるやうにして、現在は大木辨當店が請負ひ廳舍內を無料で借受けてやつてゐるが、十七日、府吏員五十余名は連署の上、府尹に對して「賄部改善の件」といふ珍な請願書を提出した、それによると賄部の親子丼や天丼などは市價に比して安くなく、うまくなく、かへつて高い家賃を拂つてゐる市中の飲食店のほうが遙に安くてうまい、又、種類も多すぎるから、今後は、値下げした上うどん、ライスカレー、など五種類位にしてほしいといふので、同じ値下要求としても、頗る難問題と對照して面白い事實となつてゐる

募集と試驗

京城師範學校

▲募集人員、普通科百名、女子演習科八十名、男子演習科甲八十名乙五十名、▲願書切締普通科女子演習科二月十五日、男子演習科二月廿日▲試驗日、三月六、七、八三ケ日間▲科目(各科共)國語算術、地理、歷史、理科、口頭、體格

京城第二高女

▲募集人員、二百名(四五ケ年制共)▲願書〆切二月廿七日▲試驗日三月四、五、六三ケ日間▲科目、算術、國語、口頭、體格▲成績發表三月九日午後三時

進明女高普

▲募集人員、百名▲願書締切三月廿日▲試驗日三月廿三、四、五日▲科目國語、算術、地理、歷史、理科、朝鮮語、口頭▲成績發表三月廿六日午後

茶山畫伯個展

三越樓上で

來城中の南畫の大家井上茶山畫伯は今回畫伯の序に近作五十六點を十五日から二十日まで三越樓上において展覽中であるが、中にも虎の二頭連座一頭は大作である。

季節向き 即席漬

只今清新な野菜類の出盛る時期でありますが誰にも手輕く出來る即席漬けの仕方を御紹介致します。

◇眞砂蕪菁

材料。―小蕪五個、柚子一個、酢一勺、砂糖五匁、醬油一勺、味の素少量。

準備。―小蕪菁は二個丈けずり下し鹽少量をふりかけて置き、殘りは皮を剝き竪目に薄く打ち鹽水に浸して、うでた處を揉んで絞り上げて置き柚子は熟した物の皮少しを微塵切りとして置きます。

調理。―ずりおろした蕪菁を布巾に包んで絞り、鉢に入れて、酒、酢、醬油砂糖、柚子を混ぜ合せ、味の素を混ぜ合せて用ひます。

◇小松菜生姜汁

材料。―小松菜一把、根生姜二十匁、醬油、食鹽各少量。

準備。―小松菜をよく洗ひ、小口切りとして鹽水に浸けて置きうでゝ軟かになつた時、よく揉み清水に移してよく晒し、絞りあげて置きます。生姜けずり下して布巾に包み汁を絞つて置きます。

調理。―生姜汁を醬油を交ぜ合せて小松菜に浸し暫時置いて水氣を切つて用ひます。

◇獨活のたまり漬

材料。―山うど五本、並味噌四十匁、醬油五勺、食鹽少量。

準備。―うどは太めの物を撰び、一寸五分位に切り桂剝きの樣にして皮を剝き斜めに二つ切りとし、水に浸してアクを拔き取り出して鹽をふりかけ暫時置いて後水洗ひし布巾で水を拭き取ります。

調理。―味噌をよくすり潰し醬油を合せてどろ〳〵にし前の獨活を漬け五分間位で取り出して用ひます

映寫幕

黃金館 (二月十七日から)▲「奇傑鬼鹿毛」全篇▲武井龍三、菊池幾時、平八郎、岡島艶子、松浦月枝共演▲マキノ御室作品「復讐と兄弟」全五卷

科學の極致 世界の驚異

ラヂオの完成者ド・フオレー博士の新發明

ものいふ映畫

フヰルムから音樂や肉聲が流れ出る

◇二月廿七、八兩日公開、場所未定

◇入場料A二圓 B一圓 學生團體割引

主催 京城日報社

後援 大阪朝日新聞社

紙上病院

【問】私および私の小供は生れつき人一倍日中まぶしさを感ずる性で晝間日照りの中をあるくと始終顏をしかめてあるかねばなりません、これはほんとうに相觀上一生の不幸だと思ひます根治の方法はありませんか(新義州某府町大塚生)

【答】左樣な症狀は結膜炎や視神經の病氣の場合にしば〳〵見る症狀であります、まれには體質の過敏なため來ることもあります、元より元病を治療せなければなほりませぬが對症的にはウス墨色の眼鏡をおかけなさい(總督府醫院眼科部長早野博士)

【問】滿一ケ月と十日になる男兒が生後引續き消化不良でお乳のまゝ大便となつて出ます平常いつも腹部から盛んに沸く音が聞こえますまた時々よくガスを出してゐますが段々衰弱するばかりです、大便は豆腐の樣で色が白くまたは淡綠色ですどうすれば健全な乳兒になせませうか(鐘路原乳生)

【答】母乳營養ならば消化不良で一日四五回の下痢があります、またガスが出ても發育さへ普通であれば服藥の必要はありません、母乳をやつてあれば恐ろしい消化不良症などはまづ起るものでありません、御文面の體に日ましにやせて行かれるんでしたら何か他に先天的の疾患があるのではないでせうか、診察して見ませぬと確な事は申兼ねます(總督府醫院小兒科部長土橋博士)

季節珍料理

カキのドテ燒

カキの料理は何品によらず美味しいことはよく知られてゐます、これは先づカキのむき身を鹽水でよく洗つてきれいに上げ水氣を切つておきます。別にねぎを一寸位に切り、そしてすき燒鍋を用意します、鍋には勿論ゴマ油を引いて鍋のほとりに一寸五分位の白味噌の堤を作り、火にかけます、さてカキとねぎとを入れて、砂糖をもつて味を加減し、堤の味噌を用ひて煮ます、水は用ふる必要はありません、カキの中からもまたねぎの中からも相當に出てまゐりますから充分味に間に合ひます、實は水を用ひぬ處にこのお料理の味があると言へませう

朝の氣分爽かで使ひ心地のよい

チユーブ入

クラブ齒磨

化學的に齒を強く美しくし且つ齲齒を防ぎ齒齦を健全にいたします

齒科醫學者の推薦せる

クラブ齒刷子

毛の植方が齒並に適合してあります から齒の清掃に便利で且つ永く使用に堪へ得る優秀齒ブラシであります

洗面の順序

入學準備は頭が第一である◆頭のボンヤリした時◆頭のクシヤクシヤした時◆學課の進まぬ時◆帽子印の荒川

ノーシンは

タツタ一服のんでごらんなさい忽ち頭ははつきりし思ふ存分面白い程勉強が出來る◆ノーシンは醫學博士諸大家の推奨せる偉効藥にして…なほる◆論より證據すぐ試みられよ

特製

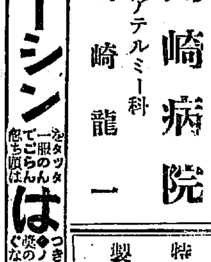

絕對に防腐劑を含まず

各地到る處に於て好評を博す

大邱 若松商會釀造部

京城旭町一丁目府廳裏 電本局 三二七三 六六九 三番

外科內科 皮膚科 島崎病院

エッキス光線ヂアテルミー科

入院隨意 島崎龍一

宮內省御用錦

千葉縣銚子港 銚子醬油株式會社釀造

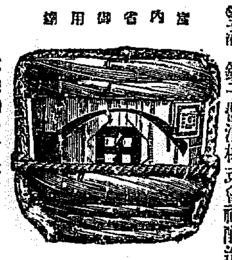

ヒゲタ醬油

代理店 京城明治町二丁目 山邑酒造株式會社京城支店

京城旭町二丁目八番地

外科 皮膚科 瀬戸醫院

瀬戸潔 (電話局二四九八番)

資本金參千萬圓

株式會社 朝鮮殖產銀行

年賦又は定期償還方法に依る勸業資金貸出の外普通銀行業務並ニ附帶業務を取扱申候

京城府南大門通二丁目

頭取 有賀光豐

支店及派出所

(京畿道)(忠淸北道)(忠淸南道)(全羅北道)(全羅南道)(慶尙北道)(慶尙南道)(黃海道)(平安南道)(平安北道)(江原道)(咸鏡南道)(咸鏡北道)(內地)右の外內地

仁川、水原、開城、淸州、忠州、公州、大田、論山、江景、全州、群山、井邑、南原、裡里、光州、松汀里、木浦、麗水、筏橋浦、濟州島、榮山浦、大邱、浦項、金泉、尙州、釜山、馬山、新馬山、統營、晉州、海州、沙里院、平壤、鎭南浦、安州、新義州、宣川、寧邊、江界、春川、鐵原、江陵、元山、咸興、北靑、淸津、羅南、城津、雄基、會寧、大阪

三年滿期殖產積金

朝鮮、滿洲、支那各地に爲替取引先有之候

貯金を造るには此積金に御加入なさい

世界的權威ある

蛔蟲驅除豫防新藥

マクニン

本劑の特徵

効力偉大にして排蟲率九十五%以上

芳香佳味服用容易にして副作用なし

サントニンにて驅蟲せざる際も奏效す

●每月缺かさず驅蛔デーの勵行を奬む●

社會奉仕のために各學校にて御使用の分は錠劑千錠入に限り特別割引す

本舖 大阪市東區道修町 藤澤友吉商店

錠劑 粉末 液狀

藤澤樹科文獻進呈

茂山で野砲兵の演習

羅南野砲兵聯隊の一部は雪中行軍の途次茂山に到着、七日實彈射撃を擧行したが當日は對岸支那側からも參觀があつた

民論を統一する 滿蒙議會の議
在滿有力者間に起る 現狀打開の叫び

【安東縣】「私設滿蒙在留民議會」を創設し民論を代表する權威ある統一機關を作れといふ議論が在滿有力者間において最近猛然として擡頭した、その氣運を釀成した動機といふやうなものを綜合して見ると大要左の如きものである

我滿蒙經營の大策が確立されてすでに二十余年、資本の投下されたるもの

三十餘億

圓に上つてゐるが在留者は僅に二十萬人に達してゐない、しかもこれ等の大多數は關東州の一角および滿鐵附屬地内で共食ひをしてゐるに過ぎない狀態で一歩附屬地を離れて奧地に雄飛を企て、支那官憲の阻止壓迫を受け延びんとしても延ぶ事の出來ない狀態に置かれてある然るにこれに直面して我政府の對滿策は如何であるかたゞ成り行きに任せて何等の對策施設も講ぜられてをらぬ在留民を指導保護する關東廳滿鐵領事館がおの〳〵對立していはゆる

三頭政治

が行はれて居る、政府においてもその弊害を痛感して領事に關東廳或は朝鮮總督府の事務官を兼ねさしめ或は滿鐵の地方事務所長を領事に、或は領事を滿鐵に兼務させた事もありその統一に腐心した實例はあるが依然として不統一である、然してこれ等の人々に眞に滿蒙經營に氣をかけてゐる者が果して幾人あらうか、又一方民間においても不統一の極まるものがある、附屬地外には民會があり附屬地内には地方委員會が出來、一方商業會議所或は實業會等もあるがこれ等の機關では到底その地を

代表する

ものとはいへないのであるが現在ではやむを得ず兎にも角にもその地を代表して居るのである、ひるがへつて滿蒙の全體を見ると會議所の聯合會と最近には地方委員會の聯合會が出來て居るが全滿洲の民論を代表するものとしては何等の機關もないゆゑに全滿在留民が各自の發展策及び政府その他に要望し或は對策を論じ一面には中國人と共存共榮、自他の

福利增進

を基礎として研究をもなすべく「私設滿蒙在留民議會」を設置しこの行き詰つた現狀を打開すべく在留民が一團となつて力強く猛進する必要があるといふのである

七割徴收 慶南の國地税

【釜山】本月中に徴收する慶南道の國税地税は九十萬圓、その納税

仁川築港擴張 商船校問題陳情委員に 總督が漏らした

【仁川】既報の如く仁川商船學校移轉問題陳情委員は十六日齋藤總督を訪問してその最後の意向を確取する處があつたが總督は移轉はすでに確定的のもので、今更如何ともすることが出來ないとの答辭に一同失望して居たが、意外にも總督の口より仁川多年の懸案であり府民熱望の的である築港擴張計畫につき可なり具體的の意向を洩らされたので一同はその好意を感謝して歸來十七日午後七時より公會堂にこれが報告會を開催し河野委員長、藤井、後藤、大石の諸氏より交々詳細なる報告をなしなほ更に近く公職者および有志の會合において築港計畫實現促進の方法を講ずべきことを申合せて散會した

人員は十六萬六千人で

人員は十六萬六千人で目下府郡を通じて徴收中である、十五日現在によると收入高は六十二萬圓に達し豫定額の約七割一分に上り殘り三十萬圓内外に過ぎない、これを前年度に比べると極めて成績良好で前年は豫定額の五割に過ぎなかつたと

大田郡は九割

【大田】大田郡における第一期分地税は十五日完納の豫定で事務員を督勵しつゝあつたが恰も舊正月に際し完納するを得なかつたけれども調定額四萬九千四百九十二圓に對し十五日までの收納は四萬六千五百二十五圓に達し九割四歩の成績を示した又戸税第一期分調定一萬百七十四圓も十五日までに九千二百六十一圓の收納で九割一歩の好成績を收めた

滿蒙政策の實行を決議
奉天で開かれた 滿洲居留民大會

【安東縣】第二回滿洲居留民大會は去る十三、十四兩日奉天公會堂において開催されたが各地代表出席者九十余名に達し滿蒙における重要問題に關し熱心に研究協議を重ね左の決議をなし大會の名を以て日本の政府當局および各政黨その他關係方面にこれを通達して大會所期の目的達成に努むるはずである

決議

一、滿蒙に於ける我が行政機關の統一を期する爲め、左の方法を實行する事

一、奉天總領事の資格權限を擴張し、關東州外に於ける外交、行政、司法事務を統轄し、在滿各領事を指揮監督する事、

二、總領事館に外事行政司法等の各部局並に駐在武官を置く事、

二、在滿邦人保護及び治安維持の爲め左の方法により警備を充實する事

一、配置を變更する事、

一、駐箚師團及び獨立守備隊は條約上認められたる程度に充實する事

二、憲兵隊は現在の三倍に充實する事

三、師團司令部を奉天に置く事

三、滿蒙に於ける通貨及び金融機關の整備を期する爲め、政府は速かに中國官憲に交渉し、財政の根本整理並に奉天票の兌換制度を確立せしむると共に、我が通貨金融政策の根本的改善を圖り銀資本の中央銀行を設立する事

四、滿蒙に於ける商業開發を期する爲め、既存條約の趣旨を尊重し日支兩國民の自由且圓滿なる提攜を阻害する法令を撤廢し排外的行爲を禁止せしむる事、

五、滿洲に於ける各種教育機關の系統を完備し、滿蒙に適應する人物を養成する様、一貫せる教育方針を樹立せしむる事、

六、在滿朝鮮人保護政策を確立し之を阻害する協定を撤廢する事

自家用煙草の大整理 慶南道の方針

【釜山】慶南道の自家用たばこ耕作者は大正五年に六萬三千七百人の多數であつたが年々二千名内外の整理を實施した結果大正十三年度に至つて四萬八千九百人となり十四年度には一萬一千人を減じ現在では交通不便な專賣局販賣たばこの需要されない地方のみに三萬七千人殘つてゐる道では更に二、三年後までに大整理を行ふ方針だと

無い袖を無理に振る咸南水産會
行詰つた現狀打破のため 事業の刷新を圖る

【咸興】一萬八千余圓の歳出入豫算で仕事をした結果は收入六千圓未滿、支出九千圓以上差引三千數百圓の缺損、これが咸南水產會の大正十三年度の實績である、捕鯨く荒天不漁で賦課金徴收成績の不振がその大原因であるが瀕死の狀態にまで行詰つて昨年およそ下の咸興に移轉されて後は極力人件費を節約して事業費に充當し講習會講演會その他調査研究等ない袖を無理に振つて居るのがその現狀然しまだ〳〵背負込んだ借金は返せず今年あたりの惨憺たる遣り口の狀況では矢張り賦課金の徴收がうまく行きさうもないので來る廿二日總代會を招集して▲大正十五年度歳出入豫算案▲賦課金徴收法の件▲出張所設置の件▲職員規程改正案▲十四年度追加豫算等を附議する筈であるが總會の議を經れば從來遠隔の數ケ所に出張所が設置され府尹郡守がその長となつて會の機能を充分に發揮する方法を講ずるはず。

慶南水産會 豫算一萬八千圓

【釜山】慶南道水產會では十六日午前十時より道廳會議所樓上において總代會を開いた、定數會長が議長席に着き一號議案大正十五年度經費收入支出豫算▲第二號議案經費分賦收入方法▲第三號大正十三年度經費收支決算及事務報告▲第四號議案救濟規程中改正の件を一括議題に供し池内郡外より詳細なる說明あり太田郡次郎議員を筆頭に伊藤、金致洙、石倉、金丸、服部、武久の諸議員より會費徴收の徹底、水產會經營の根本的改造、その他を擧げて希望を述べ長、慶谷副會長、西原水產課長、岡崎水產主事より詳細なる答辯あり午後四時三十分散會した因に同會の大正十五年度經費の收支は一萬八千五百七十圓で十四年度に比し四千六百九十一圓を減じてゐる

消防フヰルム 裡里座で公開

【江景】去月二十六日總督府活動寫眞班の手により撮影された裡里消防組のフイルムが到着したので十六日より三日間裡里座において公開したが毎夜定刻前に滿員の盛況を呈し入場者には防火讀本一冊づゝ頒布した

七日の兩日引續き開會した第二讀會、歳出第一讀會を經て歳出第二讀會に移り、歳出豫算の全部を可決したが、歳出豫算中修正を行つたものは、經常部廳費の[illegible]一千二百圓(原案八百圓)[illegible]修正、同道路撤水費一千四百圓の[illegible]項に止まり他は原案通り[illegible]以て無事通過した

期成會が要望する 平電値下の具體案
市民大會準備有志會で可決 愈よ實際運動に入る

【平壌】平壌電氣問題市民大會の準備有志會は十六日午後三時から平壌公會堂において開催された、電氣問題だけに平壌のあらゆる方面の智識階級三百余名參會し平壌におけるこの種の集會としては稀に見る力強い盛會であつた、發企人の一人である一柳村五郎氏開會の挨拶を述べ、次いで松井民次郎氏起つて平壌の電燈電力の不合理に高價なる事を詳細なる數字を擧げてあらゆる方面から說述し

かくの如き狀態にある事は當局の怠慢と平壌市民の無氣力の致す處である、現下平壌において電燈電力の料金を肯定したり或は値下運動に共鳴せぬやうな者があるならそれは會社側の狗が廻つてゐる人間と斷定せざるを得ない

と痛烈なる皮肉を以て會衆を鼓舞激勵しそのまゝ松井氏座長席につき、次いで金東冠氏が先覺を以て任ずる内地人が電氣問題に對してのみ頗る無自覺であつた爲鮮人は今日非常の迷惑を被つてゐる、平壌在住の鮮人は電燈料の高い爲洋燈を點じてゐる者が五分の一あり更に電力の高い爲に工業を起こす事を躊躇へてゐる者が頗る多いと述べ來會者中から二三の質問應答があり、次いで左の要綱を決議し委員四十名を擧げ近く委員會を開き實行委員を擧げて實際運動に突手すべき事を決議して散會した

期成會要望案

一、電動力メートルの最低料金撤廢

二、電燈器具損料撤廢

三、電燈は十燭光を五十錢に引下げる事

四、從量燈の一キロを十錢に値下げする事

五、電動力は小口需用者四錢五厘大口需用者二錢五厘に値下げする事

新義州貿易

(新義州)客月中の新義州貿易を聞くに對外貿易は輸出七十七萬六千百六十一圓、輸入四百八十二萬八千九百十三圓、計五百五十九萬五千十四圓で前年同期に比すると前者は二萬餘圓、後者は七十二萬圓程の增加である、又對内地貿易は移出六萬九千七十三圓、移入六萬七千四十七圓となり之を前年同期に比較すると移出五萬五千餘圓移入三萬五千餘圓增加してゐる

沙里院高女 昇格運動 組合から申請

【沙里院】學校組合では十六日午後一時評議員會を開催し實科高等女學校の昇格問題につき種々協議を重ね、いよ〳〵十五年度より實[illegible]廳の認可申請書を提出する事に決定した因に一萬圓以上の經費を投じ昇格を見越して之に新築にかゝつた校舍も新學年初めまでには落成する見込である

仁川府協議會 歳出豫算可決

【仁川】仁川府協議會は十六日午

仁川の公設運動場 擴張案可決さる
十七日の府協議會

【仁川】既報仁川公設運動場擴張計畫案は兼て府内有志の要望により府費をもつて擴張すべく府當局は十五年度豫算中に經費一萬圓を計上し、ひたすらこれが通過を祈つてゐたが、はしなくも緊縮の節約、商議事業の整理といふ點から府協議會において二三の反對議員が現はれ加ふるに市場擴張、公設市場の經營、築港促進の經費等かさみ、まさに否決の運命に陷らんとする破目に立ち至つた處、これに同情を持ち居りと聞いた若干議員、[illegible]部は、急遽、これが對策の會議を開き、前に否決を主張した議員を訪問して大いに努むる處があつたゝめ、運動その効を奏し十七日の府協議會において一致可決を見るに至つた、因に右運動場の擴張は現在の二千四百二十坪を約三尺程切下げ、競技場二線を他に移轉して六千九百七十坪にひろげんとするもので總額一萬圓中三千圓は寄附金の見込がついてゐる。

果物組合紛擾解決す 府尹案に賛成

【鎭南浦】果物組合では十四日鎭南浦果實株式會社に對する實行委員の參集を求め府尹から示された調停案につき協議する所あつたがいづれも府尹案により解決するに決した、しかし從來の事に就いては或は一二修正的意見を有するものもあらうといふので十六日午後一時より野山において内地人側組合員總會を開催し府尹案を承認したところ役員選擧方法が總代制に改正せらるゝ以上内地人の意志は貫徹されたものであるとし十五年度歳出入豫算は全部原案を承認することに滿場一致で決した、これで果物問題も一段落をつげた譯であるから目下城中の當局組合長の辭職を促し組合經營を刷新した上豫算案その他を附議することになるらう

廿萬坪を水田に 土を取つたあと
新義州府の思ひ付き 飛行場計畫はお流れ

【新義州】大新義州建設の爲め土取場として土取を爲した跡の窪地を飛行場豫定地とする說を行つたがその跡に窪を埋め[illegible]るといふ說が出たが、あつたが何しろ土取跡は相當の窪地となり却つて飛行場に適するや否や疑問である處から沙汰やみとなりそのかはりに水田計畫が持ち上つたのである、堀り跡は府所有で水田としても絶好の土地、約二十萬坪もあるから今後も附近一帶の荒蕪地を買收して行けば以後には素晴らしい模範的水田が出現し府は一層成金になれる譯である

圖々しい敎員 拾得金を着服

【淸州】既報、[illegible]において四十圓余を[illegible]

若い女性が吹き鳴らす妙音
それに刺戟されて尺八を 都山流の花山さん
釜山のお師匠さん物語(三)

……◇……

釜山の尺八界はまだ決して行きつまりでない、前途は洋々たるものでいくらでも開拓する余地を持つてゐる、そして一寸でも尺八を手にし竹が鳴るように横へ込んで理窟や批評ばかりいつてゐるものが多い。」

わが釜山の尺八界は隨分前から、それも朝鮮での尺八流行の揺籃地だといはれる程一時は鳴らしたものだ、が隨に過ぎの歴史をもつてゐながらあたらしい音色をみせないのは何となく物さびしい感がある、現在の釜山の尺八界で何といつても花形として謳はれてゐる都山流花山氏を除いて他にはあるまいと思ふ。

……◇……

日露戰爭直後花山氏は宗家中尾都山師の門で、或る二人の若い婦人が尺八を吹奏してゐるのを聽いて非常に興をそゝられその妙音にみせられて發奮したのが遂に今日の名をなす動機となつたといふ話。

……◇……

中尾雅樂師の家にめぐまれた氏は性來大の運動狂であつたが心身のかてはひとり運動のみに沒頭すべきでないと嚴父の戒めに翻然として身を趣味の尺八界に投じたといふがその時氏は僅に十六歳であつた。

……◇……

都山流では京城の佐藤介山氏と並び稱せられてゐる、今や在釜十餘年、すくなくも釜山における都山流の開祖としてすでに二百余名の門下生を出してゐる、宗家二十週年記念でこの秋は都山師が來鮮するといふから朝鮮の尺八界はさだめし賑ふことであらう。(寫眞は花山師)

犯罪捜査上の新しい知識を
刑事連に注入する 慶南警察部の試み

【釜山】慶南道警察部では來る廿三、四の兩日管内各署から刑事一名をそれ〳〵釜山に招集し道警察部において刑事事務打合せ會を開くはずであるが文化の發達につれ各種犯罪の手段は一段と巧妙になりまた新しい犯行が現れて來るので警察部では係官に犯罪捜査に關する新らしい知識を注入するためこの會合を催すことになつたのである

新義州の商業改善會 創立總會開催

【新義州】新義州の北商人によつて組織された商業改善會ではいよいよ十六日午後六時から公會堂において創立總會を開き[illegible]役員の選擧を行ひ來賓祝辭[illegible]後小宴を催した

マキ雜棒て強盗を追拂ふ

【大邱】九日午後十一時頃大邱東部[illegible]方へ持兇器強盗押し入り側の退文印を並べて家人を脅迫して居るキワどい處へ外出中の件が歸り來たり飛鳥の如く有合せのマキザツ棒を振上げ賊と渡り合つたがその武勇に怖氣をだした賊は一物をも得ず逃走した、急報により所轄署では犯人嚴探中の處十一日夜逮捕した、目下嚴重取調べ中であると。

淸州撞球大會

淸州倶樂部主催の撞球大會は豫定の如く十一日より十四日まで豫選を行ひ十五日夜權利保留者三十七の決勝を行ふた入賞者左の如し

▲一等柳川▲二等木原▲三等田中▲四等久保▲五等田中▲六等田中▲七等木原▲八等結城▲九等木原▲十等木原

狩獵大會 大田支局主催
二十一日湖南線で擧行

【大田】我社大田支局主催の狩獵大會は二十一日湖南線沿線[illegible]において擧行することゝなり十六日夜在府有志佐々木[illegible]、吉川、杉山、大西、佐々木の諸氏會合協議の結果[illegible]が大田附近の狩獵界の盛況を期待されて居たいはゆる獵友諸氏の猟獵大會として諸般の準備を進めて居る、同好者は十八日までに大田支局並に狩獵大會へ申し込まれたい詳細は追報する

實業技術員會議

【新義州】平北實業技術員會議は十六日から三日間道廳會議室に開催第一日は谷知事の訓示打合せがあつた、同會議には張内務部長で特に木寄から田中技師出席した

大田高女 入學志願者 申込み殺到す

【大田】大田高等女學校の入學志願者は申込殺到し十五日の締切までに總數百廿七名に達した勿論忠南北が大部分であるが京畿、黄海、全北、慶北の各道にわたり如何に大田が氣候、風土、地理的關係よりして就學に便なるかを證示してゐる、入學試驗は十九、二十日の兩日で志願者を出身校別にすると

▲大田五四、▲公州四、▲江景七、▲論山三、▲鳥致院二、▲天安四、▲平澤五、▲水原六、▲新義州二、▲錦山二、▲茂朱二、▲井邑二、▲古阜二、▲禾湖里一

地方人事

▲吉田郡教師士 岩佐本府視學官の案内で十六日新義州安東ホテルの歡迎宴に臨み十七日各學校視察の上同夜平壌へ

▲劉鎭淳氏(平北參與官)十七日安東縣往復

▲通信競技選手 日高實俊、岡田孫兩君は新義州郵便局代表選手として全鮮通信競技會參加の爲め十八日出城

▲足立秋生氏(新義州營林支廠入)十五日平南安州へ十八日歸任

▲岡崎愿郞氏(東京農大教授)十六日夜釜山通過京城へ

斯界獨步の三大特色!

(一)專門大家の責任方劑なり 痔疾專門の高都大病院たる東京肛門病院長谷泉先生が、世の爲、人の爲、一般入來院不可能の患者救濟の爲、特に三十有餘年の全經驗を傾注して創製せる權威藥なり。

(二)至高至上の高貴藥なり 「ヒット」には一ポンド四百圓以上もする高貴原料を主劑として居るから、其實的效果は驚嘆すべきものがあります。効果の迅速と的確とは奇蹟的なり、巷間賣藥とは大いに雲泥の差あり。

(三)自宅で自分獨りで治癒出來る 切る、灼く、注射の激痛を避けて、自宅で自分獨りで安全に治癒が出來る、時間と費用を省き、しかも効力顯著にして、實驗者の感謝の聲湧くが如し。

痔疾藥三種

挿入藥「ヒット」 藥價 試用分五十錢、一圓、二圓、五圓、十圓

塗布藥「ヒット」 試用三十錢、五十錢、一圓、二圓、五圓、十圓

內服藥「ヒット」 五十錢、一圓、二圓、五圓

主效 ○痔核(いぼぢ)○脫肛(でぢ)○痔出血(ちぢ)○裂痔(きれぢ)○痔瘻(あなぢ)○肛門周圍濕疹(ただれ)其他肛門內外痔一切

婦人病 婦人痔「ヒット」(婦人挿入藥) 藥價 五十錢、一圓、二圓、五圓

婦人の子宮病こしけと痔の併發は前後一時に治癒せらるべし

ヒット式ぢバンド 最も完全で良き發明品 一具金一圓

發賣元 東京市銀座新肴町八番地 丁子堂藥房 電話京橋(56)長五一一番 長五六一番 長四四〇番 長四七五番 振替口座東京七二三二番

大阪市西區立賣堀北通二丁目九番地 電話新町特長四五番 振替口座大阪百六七番

三越、白木屋、高島屋、松坂屋、松屋、大丸、各藥品部大阪代理部其他

◎全國(海外)到る處の有名藥店にあり、品切等の地は發賣元へ(前金注文送料不要、郵券小包送料實費)

醫は仁術也 世の爲人の爲!

專門大病院長の責任を以て特に創製せる痔疾藥の權威 ヒット

東京肛門病院長 谷泉先生創製

谷泉先生之肖像

固煉
美顔白粉
權威ある純無鉛の白粉
綺麗に附く事も一等と云ふ定評！
製造責任
美顔白粉の優秀無比なる品質は、熱烈な、懸命な、學理、實地の研究と、其研究を手落なく實現できる大きな設備とに依るもので、其創製者たる桃谷研究所は
▲原料工場、化粧實驗所を始め製造工程の一々にそれぞれ專門の、最も進歩した設備を整へて居ります。殊に
▲此の白粉の主要原料は桃谷藥學博士によつて研究完成された特殊の化粧作用ある新原料で未だ歐米にも無いものであります
內務省衞生試驗所・無鉛證明
美顔化粧料　發賣元　桃谷順天館

問題となつた 京城電氣の 解剖【二】 其沿革と業績

前號において解剖上營分必要ある科目は一通りかゝげたからこれより各目ごとに一瞥づゝ試せんとするものであるが、まづ資本金を見る。資本金は現在千五百萬圓にして拂込は千五十萬圓である。ところが明治四十一年創立當時には百萬圓の七十五萬圓拂込であつた。

古い會社で 同業を侵略する

一たい本社の沿革をたづぬるに創立總會を開いたのは明治四十一年九月廿日であつて社名を日韓ガス株式會社と稱した。しかるに四十二年、韓美電氣會社を買收して社名を日韓ガス電氣株式會社と改めその年六月廿四日より營業を開始した。だから同社の誕生日は前者よりも後者を取るを正しいとするのである。次いで四十四年五月廿七日には馬山支店の營業を開始して居る。それから大正元年十一月十七日龍山支店を開設し更に仁川電氣株式會社を買收して同年七月十日仁川支店とした。かくて大正四年七月初めて京城電氣株式會社てふ稱呼となつて今日におよんだのであるが、かく事業の發展に伴ふて資本金は驟大増額せられ現在では五倍加となつた點である左に増資および拂込の變遷を表示する（單位千圓）

年次	資本金	拂込
四一下	三、〇〇〇	七五〇
四二下	三、〇〇〇	一、五〇〇
四三上	三、〇〇〇	一、七九九
四三下	三、〇〇〇	二、八九五
四四下	三、〇〇〇	三、〇〇〇
四五上	六、〇〇〇	三、七五〇
二上	六、〇〇〇	四、二〇〇
二下	六、〇〇〇	四、六五〇
四上	六、〇〇〇	五、一〇〇
五上	六、〇〇〇	五、五五〇
五下	六、〇〇〇	六、〇〇〇
六上	九、〇〇〇	六、七五〇
九上	九、〇〇〇	七、五〇〇
九下	九、〇〇〇	八、〇八一
一〇上	九、〇〇〇	八、一〇〇
一〇下	九、〇〇〇	八、四〇〇
十一年上	〃、〇〇〇	九、〇〇〇
十二年上	一五、〇〇〇	一〇、五〇〇

右の拂込資本額に對する積立金の割合を次ぎに算出して置く（各年下期末）

年次	資本	積立	割合
四一	七五〇	一〇	[illegible]
四二	一、五〇〇	六	四厘
三	四、五〇〇	一四七	三分四
一三	一〇、五〇〇	一、一七五	一割一分一
一四	一〇、五〇〇	一、三六五	一割三分

創業初期には一期の積立五六千圓に過ぎぬ時もあつたけれども漸次增額せられ近來は五萬乃至十萬圓にして既に十四年下期の積立のごとき法定積立五萬圓別途積立五萬圓計十萬圓を計上しなほ使用人退職手當て基金四萬圓をも計上して居る。ついでだから述べるがこの使用人退職手當て基金なるものは大正十年の下期において創設されたものであつて爾來毎期三四萬圓の繰立を行ひ現在の帳尻は既記の通り廿一萬七千圓ばかりになつて居る。しかも注意すべきことはこの期より一割二分配當を始めたのである。それから借入金であるが創業時代には七十萬圓を有し爾後增減あり大正三年下期において百九十五萬五千圓を計上してゐるが爾後漸減して大正六年以降は一文もない。即ち同社は毎期各種の留保を致し使用人のための基金をも積みつゝ借金は一文もなくしかして一割二分の高配當を行ひ時々余裕があるのである。ソコで配當について一瞥すると同社は創業期の四一下と四二上とはさすがに無配であつたけれども四二下に至りては初めて五分配を行ひそれより六七八分と遞增し大正元年の下九分に上つたが後三四の不況時に六分に落ち次いで大戰當時の好況にあたり再び漸高の趨勢をたどり六年下期一割に進み八年上半の八分を除き一割の據置であつたが十年上半に至りて遂に一割二分の現行率となり同時に使用人退職基金の創設を行ひ勞資協調の世論に迎合するところがあつた。總じて卅五期間の配當率の一期平均は八分八厘強となり事業不振の朝鮮における他會社に比較し來たるときは必ずしもわるい利潤と稱するを得ず、

公益と營利 —一を知り二を知らぬ—

目的を公益に置く限りこの利潤の一部を犧牲にするといふとは正義の要求するところと斷じて差支ないのである。殊も同社の株主千四百廿二人卅萬株の內朝鮮在住者は僅に百七十六人一萬五千三百九十四株に過ぎずこれを人員にして一割二分これを株數にして四分五厘にしか當らない其他はごと／＼く內地にあるのであつて內地株主より見て資本の擁護上不安を感ぜずにはをられぬ事情もあるから一割二分決して高配ではないと辯じうるのであるけれどもそれは一を知つて二を知らざるので『營利』の運動に即して『公益』の重要性を忘れた見解といはなくてはならない。その次第は次回に關說する

朝鐵の 上期事業計畫

私鐵朝鮮鐵道株式會社十五年上期の事業計畫概要はこの程鐵道局に提出認可申請中でその內容は大體左の通りであつて百八十三萬四千圓は借入金の償還十七萬圓を貯藏品買入六萬八千圓合計二百七萬二千圓でその內譯は
成鏡線 五老上新間線路延長九哩二十九萬三千圓
咸北線 古茂山新站間二十四哩七十六萬七千圓
慶東線 水害復舊及改良工事四萬圓
慶東線 同上三十萬九千圓
忠北線 同上十一萬圓
慶北線 同上及車輛增備費十二萬圓
その他共合計百八十三萬四千圓殘日の資金は貯藏品の購入が十六萬四千圓前期繰越金五十五萬圓で殘りの百三十五萬八千圓を借入金を以て充當する豫定である營業方面は營業收入の中客車收入五十七萬圓貨物收入五十五萬圓、雜收入運輸以外主として預金利子四萬八千圓運輸雜收入一萬八千圓合計百十七萬三千圓で前期に比して八萬三千圓の增加である營業費の分は水害復舊費三萬四千圓、車輛改良工事に伴ふ特別經費十一萬五千圓其他一般營業費八十二萬四千圓、合計九十七萬三千圓で前記に比し九萬一千圓約八割四分の增加となる

低利が祟り 賣れぬ公債

【東京電話】二月十三日償還期限臨時國庫證券繼續發行借替のため政府は期限一年、短期償還債券額四千百五十萬圓を發行し日銀をして引受けしめ日銀は十三日から賣出したが十七日までの賣行は二千五百萬圓といふ豫想以上の賣行不振に政府も聊か意外に感じてゐる。右は要するに同債が政府の低金利政策の藥が利きすぎた結果五分六厘ではねえと銀行側も首をひねつてゐる

落つくらしい 勸業信託 解散の代りに 本據を大阪へ

朝鮮勸業信託會社はいよ／＼陣容一新積極更迭の準備が出來たので

本黨の希望を [illegible]

【東京電報】元田委員長から報告の妥協條件は左の通りである、第一 [illegible]

自作農 [illegible]

廿日本會議へ

上海貿易に就て

朝鮮物產館經理事 中村秀穗氏談

朝鮮對支那貿易殊に對上海貿易振興のため上海事情を紹介すべく在上海朝鮮物產館並に朝鮮貿易調査所理事中村秀穗氏は十八日午前十時より京城商業會議所において同所議員と會見し左の趣意によつて懇談をなした。

朝鮮各地より或は種々商品の披露販賣を依囑せられ或は支那產品の調査買付を委託せられつゝあるが商品の調査買付を依囑せらるゝ場合その支那向きなるや何處向なるやを深慮せず無闇に仕向けらるゝこともあり、見本の價格、數量、期限等の提示が時價なるや、在貨何程なるや、注文期限何時までなるや常に其等の明示を缺くは總て商機を逸することも多し、其の中にも提示價格の時價が非常に上放れたるものある等は取引紹介を阻止することが甚だしいのである。更に支那大陸產品の調査買付を委託さるゝ場合單に漠然と目的物の調査乃至買付を申込まるゝ向あるがその適品、季節等の說明が足らないことが屢ある

◇此等多くの缺點を見る所以は朝鮮に於ける對外貿易が未だ經驗淺きためと思はれるが其れは消極的見解で、最大の理由は朝鮮に於て上海を中心とする經濟事情を充分諒解せられてゐない結果と見るを至當と思はれる、然らば此等缺點を補ふには上海市場の地位、上海內外商社の職分、上海の取引慣習、上海の商業信用、上海の爲替關係、上海の求むる輸入品、上海と接はるゝ輸出品、上海と長江市場との關係、上海と支那沿岸市場との關係、上海中心の交通系統、上海中心の運輸狀況、上海關稅の特色、支那產品の事情等を簡明に知悉するを第一の必要條件と思ふのである

◇而して上海事情を朝鮮側に、朝鮮事情を上海側に各速に諒解せしむる第一方法は潛越乍ら當物產館及當調査所の如き機關が其の間に介在して其の實績を擧げしむるを最も適當と思はれる、然し文書を以て往復することは相當長期に亙り日時を要するために上海側より上海を中心とする一般經濟事情を知悉せる者を渡鮮せしめ朝鮮の各重要都市に於ける朝鮮の人々に對し或は說明に、質疑に、講演に、懇談に其の徹底を圖へ以て目的を達す

東拓社債償還

東拓會社は八日期限の第十六回社債八十萬圓を償還する

青島鹽と課稅 百斤に付十二仙

青島鹽交渉成立にて今後朝鮮へ輸入さるゝ鹽は百斤につき輸出關稅三仙公課金九仙合計十二仙を課稅さるゝ事になつたがその影響は著しいではあらうと當業者間では見てをりやはり以前通り年額一億萬斤の輸入を見るべく關東州鹽の獨舞臺といふことはなくなるであらう

株式

大阪小安く 軟味改まらず

大阪寄高跡ヂリ／＼安く更に止め大新八圓八十錢鐘新四圓二十錢の一氣安を入れ小高下あり結局東取二圓七十錢大新九圓五十錢鐘新四圓三十錢と久原七十八圓八十錢と押し安取は小高かつたが稍不味に大引した（前場）
▲京取十錢安▲鐘新一圓四十錢安▲大新四十錢安▲久原一圓七十錢安▲安取四十錢高

硬言軟語

日銀金利引下げの前早を唱へ東京の早受渡し制は議會の問題となつた
◇買方もこの二つには急所を射られて相場は逆落しと來た
◇前日南が大阪で安いところを買つた大新二千程が來るを軟派は大喜び

大阪の軟因

今朝の大阪市況は寄付一氣に引返して一寸立直りそうに見へたが跡次第に安く前日の安値まで落したた鐘新は四圓二十錢と前日の安値を下廻り一寸一服目が付いて來たので場面も稍軟色を帶びて來たが押目買は依然援へない一時危機を傳へた政局が憲本の妥協成立で安堵し逆に買方の手詰めを呼び先株安

後場も續落

後場は大阪のヂリ安を入れ小安く始め跡大阪大新七圓八十錢鐘新四圓下々の利落に賣り物を呼び大新は八圓二十錢から四五十錢の軟調を繰返し押目買と軟派小口の利喰に下げ遊り鐘も三圓八十錢と押し氣配は惡いが手を出し兼ねて居た（後場立會中）

短期喰合尻

▲京取賣方新田二〇〇、金秀一四〇、南三四〇、外二店代引二二八〇▲同買方大林一九〇、金龍一四〇、田中五一〇、李青六七〇、成潮二二〇、新田二、七〇、田道二、〇八〇外四店▲大新賣買大林一〇〇、田道五七〇▲金秀四五〇、南五、三一〇外一店▲同買方六林二九〇、白六三〇、金龍二五〇、田中一九〇、成潮六八〇、新田四、八九〇外二店不足四、〇〇〇

京取代引增

▲京取南の提供で代引二千二百八十枚に增加

鐘新本日步

▲鐘新は七十枚割り本日步となる

や鐘新安で更に反動を守んだ結果であらう

株式 京取短期（十八日）

算定と日步

株式 東京現株

大阪長期

大阪短期

安東株式

期米

小競り合ひ

大阪の下放れを入れて三十三圓四十四錢と十一丁安に寄付金太、丸ウ、丸福等の買ねらいに五十錢と返し小口筋の戻り買と賣合ひ結局手堅く持合ひて引（前場）

押目買說有力

硬派に對する唯一の攻道具であつた鮮米が最近めきりと値碍を高めて來た事は軟派に取つて非常の苦痛であるのみが現在より百四五十丁も下値にあつた當時でさへ採算上多少の失望へを要したのだから鮮米の高くなつた今日其不利な繼續忍むで飽迄挑戰的の活動が續け得らるゝかどうか例令鮮米が之れ以上急騰はないとしても此邊の値頃を維持せる間は手當米の調達困難は見へないで賣込むで居る殊に鮮米の先安を過信して賣込むで居ると云ふのも引目の一であり勞近く共結果が暴落されればなるまいとて押目買の說は可なり有力である

山田筋の作戰

今朝米所に達した阪地よりの入立によると山田の當限手當米は因伯米と鮮米を合せ約五萬石內外の買附を終つた模樣で同一派は今後引續き買彈攻擊を一貫する方針であるらしく殊に中限には最も力瘤を入れ之れに全力を注ぎ始め吹値買を敢行して發買今前後に於て買方を窮地に陷れん作戰であるとか

期米 仁川（十八日）

強氣弱氣

馬鹿にして居た鮮米がスバラしい勢で跳ねくり廻る▲それにつけても心細いのは鮮米安を當にして定期をどつさり賣込んで居る阪地の弱氣屋さん達▲これから先買方に應戰するかその邊事情を考へると此相場買はずにはをられない▲と云ふて外郊外の例▲京城の農場米の流出は毎年梅は綻びそれからボカ／＼暖くなるにつれ散米の流出は毎年くも南市の農場米一萬石を近く仁川に廻送しあるとか▲餘り頂天になつて狼狽することのない樣買方も過去の苦節を省れまいぞよ

前途高賣惜み

一週二十錢反撥氣味を示した砂糖はあと東京會社筋の二千圓以下不賣協定にて當地市中相場も二十三圓五十錢以下賣止めとこれに追隨してゐるが會社側の腰はなほ強硬であり勞採算上內地との利鞘に目先きなほ上伸び形勢で先途高を見越して賣惜んでゐる

手當米買付

群山よりの電話によると山田筋の買物續いて入込み地廻精米筋は之れが手當米の買附に奔走せるより同地場正米は益強硬の一方であると尙仁川に於ては絕對秘密に付し居るが高杉商店が來る二十一日港の汽船に積込み準備を爲せる處より推すと矢張り同一派の當限渡米ならむと云はれて居る

三期出來不申 再興以來の閑散

大阪後場寄變らさる移りにて三十三圓五十錢と云ふ當面再興以來に無い閑散振りであつたが三節以降は出來不申に始め二節は三十三十錢四十九の釘付不氣乘りの裡に大引（後場）

正米

地廻米躍騰

京城 各地正米高を入れて期米の安移りも無反撥にて手持筋は何れも高値期待に寄鑑り今朝は丸キ三等三圓四等三圓五〇と十錢方引締り地廻り米は精米筋の小口買進みとまつて三四十錢方の躍騰を演じ根良都二圓二〇神力三圓在來補三〇圓三〇見當を唱へられ白米も連れて三五十錢方の高含みである

仁川 丸キ角チ三等三三圓二〇四等三三圓七〇南市宮川四等三三圓三四五信川四等三三圓より一

鮮內延べ（十八日前場）

正米標準值 丸キ四等 三三圓五〇
白米御值 三六圓〇〇

○濟州四等三三圓九〇飯神力十錢在來種九錢八厘大豆龍山一七圓九〇長ヘ一七圓八〇白川一六圓四〇見當にて正米は一服閑散である

群山 現物全羅三等三三圓七〇四等三三圓二〇出米高五十二百石

大邱 現物發良都三三圓三〇神力三三圓六〇出米高九千二百石

釜山 現物發良都三四圓神力三三圓九〇出米高四千五百石

商況

大豆

正米活況の割依然商狀煮へ切らず黃山四等一七圓六〇長高一七圓七〇金杆一七圓一〇通錢一七圓八〇見當を閑散の持合である

釜山海產

▲鮮魚 舊正月のことゝて出漁人船頭に減じ僅に四十九隻水揚高また二千二百五十三圓と市況は閑散だが芸場は漁獲がすくない

靑果（南大門市場十八日）

▲カブ一圓二〇▲人〇四圓▲キャベツ五圓▲里芋三圓▲甘〇二圓二〇▲ワサビ三〇圓より五〇圓▲百合根一八圓▲長芋一〇圓▲生ガ八圓▲ダイダイ二圓二〇▲西瓜一七圓▲ホウレン草一二圓▲水菜一三圓▲布內地物二〇圓察總物一二圓▲ポンカン一八圓

▲乾鮨 在荷拂底且つ出廻りみるべきものなく小口の商內に相場はマブカ一四〇ヤジ一三五、カセ九五圓と案外强調

だけしつかり商狀▲タイ六〇▲ヒラメ四五▲サワラ六〇▲ブリ三六▲カツヲ二五▲雜一〇

海外砂糖

▲キューバ粗糖 二弗三分十三
▲ジャワ糖 二、三月限 キルタ八分の三

大阪三品

海外經濟電報

倫敦銀塊 三〇片十六分の十一
英米爲替 四弗八六仙十六分の七
印棉 不變
スチール株 一二九弗四分の三
アナコンダ 四八弗四分の三
紐育銀塊 六六仙八分の五
米棉 二十錢安
米棉 現物七圓 先物七圓

仁川穀物出入（十八日）

各店倭合せ

日銀帳尻

財界彙報

▲京城手形交換高（十八日） 枚數 二、五四九枚 金額 二、〇〇四、二〇六
▲石塚元東拓總裁 元東拓總裁石塚英藏氏は今回產業協會長に就任
▲京銀株主總會 十九日午前十時本店樓上にて開催。配當九朱
▲京紡擴張計劃 本年九月頃まで現在七萬反（年額）を十萬反に擴張計劃中である

對外爲替（鮮銀建値） 倫敦 一志十片二分一 紐育 四五弗八分五 上海 未着

內地コール 東京 大阪

鮮銀帳尻

落穗を拾ふ

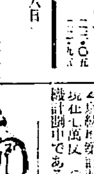

▲三派協議をつけた動機は不見役中の武內作平、島田俊雄、濱田國松の三君▲このたびの地震で濱田君は出さず▲武內、島田はもとよりはやめてもよいといひながら手をひかうとはいはない▲私も發起人の總會には、いよ／＼藤尾君で船越君がで、りつても死なれぬ氣で一籌期間におさまる▲藤沼君ばかりはドドのつまり亡者の仲間入りとして捨てられることになる▲しかし落ち行く先は地獄ぢやない一樂天地だといふ▲この樂天地の連中で藤尾氏も極樂淨土でなからうことは諸機の極みだ

公債

公債 大阪 神戶 下關 桑名

公債證券買賣共御用命願上候御借替は京城所有銀行にても差支無之候
京城府明治町二ノ八七 電話本三七二 南株式仲買店

○ 桑野仲買店 仁川府海岸町三丁目 電話長九三番

戀の淀君（百七十八回）

松林伯知演 野口紅涯畫

大明より使者が來て秀吉に差出す國書ですが、これは何人に讀ませたものかと石田と小西が相談しました三『どうであらう五山の長老承兌和尚を頼はしては』行『それは結構である、今日彼が右に出づる學者はないとまでいはれてゐるものである、あの大學者に依頼いたしたがよからう』三『それではあの承兌和尚を招いて頼むことにいたさう……コレ／＼承兌和尚がもとに使ひに參り早速これへ呼び參るよう』こゝで三成の家來が早速和尚のもとに參りわがやいさに御出で下さいと申し入れた、何しろ今天下に時めく石田よりの使ひ、そこで早速承兌は取るものも取りあへず三成がもとに參りました、三『これは長老、よく見えられた、さぞや御繁用の事と存ずる』承『して愚衲をお招きにあつたは如何なる儀にございますか、その事承りたく』三『イヤほかの事でもないが折入つての頼みである、まアどうかこれへお入り下さい』承『これは小西樣もそれにお在でござりましたか』行『和尚、しばらくでござつたな、さアこれへ、イヤ其許に是非にお願ひいたしたき儀がござつてお招き申した次第でござる』承『ハ、アしてその儀は如何なる事にございます』三『イヤ其許もすでにお聞きおよびの事と存ずるが、この度大明より使者が參つた、ついてはその者より上樣に對顏を願ずる、ところがそれを披露いたす役目であるが、これは學者ならではつとまり兼ねる、長老は稀に見る博學と治部も承知いたしてをる、よつてこの役柄相勤め下さるよう、決して石田一人が頼みではない上樣が思召である』承『ハ、ツ、これは又有難き御諚にござります、この身に取つてこの上もなき誉れにござります』と承兌和尚は大層喜びました、この坊さんは學問はあつた、しかしどういふものか俗脫いたしてをりません、色氣があつた、名譽心が高い、學問を研究したもの樣なところから起つたと、して見ると人格者ではない、いはゞ慾のためによんどころなく勉强した、さもしい心をもつてゐた、それゆゑ使ひはれて大いに喜んだも道理、その樣子を見て取つた三成はニッコリ笑つて何しろ石田は食わせもの、恐ろしい人です、その人が笑つたことで何が默許がある、そんな事とは知らず承『承知いたしました、必ずそのお役相勤めますでございませう』と承兌は受合つた、時に三成が三『それについて一つお願ひ申すことがある』と申すはこの度の和睦について使者が大明より參つたにはケ條がござる、それは上樣が思召大明が國王にいたすとの事である、この事が主意、ようござるか、それについてこの國書を讀むものはこゝが主意と心得くいたしをらねばならぬ、お頼みと申すはこの儀でござる』承『畏こと解し兼ねまするが、今一應詳細にお聞かせ下さりまするよう』三『よく聞かれよ、このたびの使者が上樣に呈する國書の主意は上樣を大明が國王になすといふ事である、よつてこゝに注意いたしてその許がお讀み下されればよい、よいかな、大明が國王にする、こゝを工風いたされるのである、上樣がお望みは大明の國王になる事である』承『何と仰せられまする、さらばその國書のあらざる事をわたくし讀みに相成りまするか』三『イヤ左樣な次第ではないが、長老、心靜かにいたして我申す事を聞かれよ、モシ上樣、申し條が通らざる時は漸くにして今日平和となしたるを再び兵を出して大明を攻められるとの仰せ、いはゞこの國の興廢の者が我等三人にて戰ひになるか平和を保つことがあるかこれ天下一大事の場合である、よつてこの事しかと心いたしてその國書を讀み上げくれいとお頼み申す次第である、何事も國家のため大義がために力をそゝがねばならぬ、よいか、この事承知いたしくれるかな』承『何と仰せられる、しからばこの承兌にその國書になきいつはりごとを讀めと仰せられるのでございますか』キッとなつて和尚はから聞ひつめました

銃修繕 全鮮一ノ評定アル 龍山元町 玉井銃工場

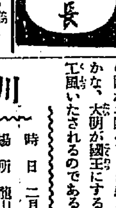

窪田醫療器械舖 京城府本町貳丁目 電話本一八一一 振替京城四〇一三

川柳大會

時日 二月二十一日正午開會
場所 龍山漢江通『右田料亭』
賞品 宿題通計一等日々賞牌以下三等まで呈賞 席題通計一等京日賞牌以下二十等まで呈賞
會費 一圓當日持參のこと
主催 鯛茶川柳社
後援 京城日報社 京城日々新聞社

二月二十日（舊正月八日）

▲五黃 ▲暗劍無し ▲土曜 ▲丙辰 ▲友引 ▲氏宿
▲五黃▲心に巫ひを生ずる內に守つて有利 旅行注意 艮と北と丙が吉
▼六白▲目上の引立を受ける日 好運の廻るのは午後 西と南と壬が吉
▼七赤▲難しい事が續く 金融 旅行 求職 談判等 上首尾 西と北と壬が吉
▼八白▲吉凶盛衰の日 思ひきり働いて巨利を占める 艮と北と丙が吉
▼九紫▲九分通りまで結付けて破れる恐ある日 用心 東と西と北が吉
▼一白▲我意を押通さうとすると意外な失敗を招く 巽と東と坤が吉
▼二黑▲倦まず撓まず働いて勝利は大成功に終る日 艮と西と丙が吉
▼三碧▲口舌を持込まれ易い日 謙く常識を守つて利 南と東と壬が吉
▼四綠▲どう惡聞つても無駄 忍え 酉戌卯と壬と丙が吉

將棋新手合（四）

東京市日本橋區蠣殼町三ノ十三 神田木村將棋所
香落 △四段 鈴木禎一（東京） ▲三段 增井武雄（東京）
（圖は前號掲載の局面）

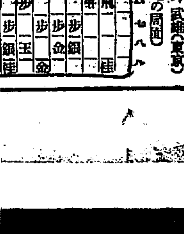

持駒 ▲增井氏 角銀步步步 △鈴木氏 角金步

▲三七步ナル ▲同銀 △五五角 △四六銀 △八七香 ▲同銀 △九九角ナル ▲五五角（ヌ） ▲同馬 ▲同銀 △八四飛 ▲八六步（ル） △三七角 ▲五六飛 △四五銀 ▲七五角（以下次號）

溝呂木七段講評
▲（ヌ）五五角と交換を挑んだ手は大によろし
▲（ル）八六步と飛に當けたるはよろし

原州圍碁大會

十四日江原道原州清月館で圍碁大會を開催したが出席者三十七名で左の通り入賞した
一等李起明 ▲二等林純 ▲三等蘇本文次郎